

	2019	2018
Ingresos y Otros Beneficios		
Ingresos de la Gestión	1,157,264.27	2,311,795.08
Impuestos	-	-
Cuotas y Aportaciones de Seguridad Social	-	-
Contribuciones de Mejoras	-	-
Derechos	-	1,075,219.00
Productos	247,997.49	341,722.82
Aprovechamientos	-	894,853.26
Ingresos por Venta de Bienes y Prestación de Servicios	909,266.78	-
Participaciones, Aportaciones, Convenios, Incentivos Derivados de la Colaboración Fiscal, Fondos Distintos de Aportaciones, Transferencias, Asignaciones, Subsidios y Subvenciones, y Pensiones y Jubilaciones	155,119,379.00	155,125,379.00
Participaciones, Aportaciones, Convenios, Incentivos Derivados de la Colaboración Fiscal y Fondos Distintos de Aportaciones	-	749,160.00
Transferencias, Asignaciones, Subsidios y Subvenciones y Pensiones y Jubilaciones	155,119,379.00	154,376,219.00
Otros Ingresos y Beneficios	-	37,800.00
Ingresos Financieros	-	-
Incremento por Variación de Inventarios	-	-
Disminución del Exceso de Estimaciones por Pérdida o Deterioro u Obsolescencia	-	-
Disminución del Exceso de Provisiones	-	-
Otros Ingresos y Beneficios Varios	-	37,800.00
Total de Ingresos y Otro Beneficios	156,276,643.27	157,474,974.08
Gastos y Otras Pérdidas		
Gastos de Funcionamiento	154,136,136.95	149,906,267.33
Servicios Personales	101,474,793.48	99,041,379.88
Materiales y Suministros	9,374,787.72	10,521,828.52
Servicios Generales	43,286,555.75	40,343,058.93
Transferencias, Asignaciones, Subsidios y Otras Ayudas	18,147,000.00	-
Transferencias Internas y Asignaciones al Sector Público	18,147,000.00	-
Transferencias al Resto del Sector Público	-	-
Subsidios y Subvenciones	-	-
Ayudas Sociales	-	-
Pensiones y Jubilaciones	-	-
Transferencias a Fideicomisos, Mandatos y Contratos Análogos	-	-
Transferencias a la Seguridad Social	-	-
Donativos	-	-
Transferencias al Exterior	-	-
Participaciones y Aportaciones	-	-
Participaciones	-	-
Aportaciones	-	-
Convenios	-	-

ESTADO DE ACTIVIDADES

Del 1 de enero al 31 de diciembre de 2019 y 2018
(Cifras expresadas en pesos)

	2019	2018
Intereses, Comisiones y Otros Gastos de la Deuda Pública	-	-
Intereses de la Deuda Pública	-	-
Comisiones de la Deuda Pública	-	-
Gastos de la Deuda Pública	-	-
Costo por Cobertura	-	-
Apoyos Financieros	-	-
Otros Gastos y Pérdidas Extraordinarias	11,859,311.85	9,771,339.68
Estimaciones, Depreciaciones, Deterioros, Obsolescencia y Amortizaciones	11,859,304.48	9,769,131.93
Provisiones	-	-
Disminuciones de Inventarios	-	-
Aumento por Insuficiencia de Estimaciones por Pérdida o Deterioro u Obsolescencia	-	-
Aumento por Insuficiencia de Provisiones	-	-
Otros Gastos	7.37	2,207.75
Inversión Pública	-	-
Inversión Pública No Capitalizable	-	-
Total de Gastos y Otras Pérdidas	184,142,448.80	159,677,607.01
Resultados del Ejercicio (Ahorro/Desahorro)	(27,865,805.53)	(2,202,632.93)

	2019	2018		2019	2018
Activo			Pasivo		
<u>Activo Circulante</u>			<u>Pasivo Circulante</u>		
Efectivo y Equivalentes	32,921,210.31	53,931,571.54	Cuentas por Pagar a Corto Plazo	5,930,911.88	7,297,485.63
Derechos a Recibir Efectivo o Equivalentes	466,889.60	392,354.09	Documentos por Pagar a Corto Plazo	-	-
Derechos de Bienes o Servicios a Recibir	-	776,924.68	Porción a Corto Plazo de la Deuda Pública a Largo Plazo	-	-
Inventarios	-	-	Títulos y Valores a Corto Plazo	-	-
Almacén	-	-	Pasivos Diferidos a Corto Plazo	-	-
Estimación por Pérdidas o Deterioro de Activos Circulantes	-	-	Fondos y Bienes de Terceros en Garantía y/o Administración a Corto Plazo	-	-
Otros Activos Circulantes	-	-	Provisiones a Corto Plazo	-	-
			Otros Pasivos a Corto Plazo	-	-
Total de Activo Circulante	33,388,099.91	55,100,850.31	Total de Pasivo Circulante	5,930,911.88	7,297,485.63
<u>Activo No Circulante</u>			<u>Pasivo No Circulante</u>		
Inversiones Financieras a Largo Plazo	-	-	Cuentas por Pagar a Largo Plazo	-	-
Derechos a Recibir Efectivo o Equivalentes a Largo Plazo	-	-	Documentos por Pagar a Largo Plazo	-	-
Bienes Inmuebles	85,125,315.90	25,938,689.53	Deuda Pública a Largo Plazo	-	-
Bienes Muebles	77,741,956.92	76,946,582.48	Pasivos Diferidos a Largo Plazo	-	-
Activos Intangibles	5,377,125.98	3,458,883.65	Fondos y Bienes de Terceros en Garantía y/o Administración a Largo Plazo	2,903,969.66	2,949,636.80
Depreciación, Deterioro y Amortización Acumulada de Bienes	(53,285,960.61)	(50,619,135.32)	Provisiones a Largo Plazo	-	-
Activos Diferidos	-	-	Total de Pasivo No Circulante	2,903,969.66	2,949,636.80
Estimación por Pérdida o Deterioro de Activos No Circulantes	-	-			
Otros Activos No Circulantes	2,868,494.30	3,034,990.41	Total del Pasivo	8,834,881.54	10,247,122.43
Total de Activo No Circulante	117,826,932.49	58,760,010.75	Hacienda Pública / Patrimonio		
			<u>Hacienda Pública/Patrimonio Contribuido</u>	119,035,785.12	54,390,591.65
			Aportaciones	-	-
			Donaciones de Capital	76,906,690.76	12,261,497.29
			Actualización de la Hacienda Pública/Patrimonio	42,129,094.36	42,129,094.36

	2019	2018□		2019	2018□
			<i>Hacienda Pública/Patrimonio Generado</i>	23,344,365.74	49,223,146.98
			Resultados del Ejercicio (Ahorro/Desahorro)	(27,865,805.53)	(2,202,632.93)
			Resultados de Ejercicios Anteriores	35,456,792.19	37,188,187.45
			Revalúos	23,306,923.98	21,791,137.36
			Reservas	-	-
			Rectificaciones de Resultados Ejercicios Anteriores	(7,553,544.90)	(7,553,544.90)
			<i>Exceso o Insuficiencia en la Actualización de la Hacienda Pública/Patrimonio</i>		
			Resultado por Posición Monetaria	-	-
			Resultado por Tenencia de Activos No Monetarios	-	-
			<i>Total Hacienda Pública/Patrimonio</i>	142,380,150.86	103,613,738.63
Total del Activo	151,215,032.40	113,860,861.06	Total de Pasivo y Hacienda Pública/Patrimonio	151,215,032.40	113,860,861.06

Concepto	Hacienda Pública / Patrimonio Contribuido	Hacienda Pública / Patrimonio Generado de Ejercicios Anteriores	Hacienda Pública / Patrimonio Generado del Ejercicio	Exceso o Insuficiencia en la Actualización de la Hacienda Pública / Patrimonio	Total
Hacienda Pública / Patrimonio Contribuido Neto de 2018	54,390,591.65				54,390,591.65
Aportaciones	-				-
Donaciones de Capital	12,261,497.29				12,261,497.29
Actualización de la Hacienda Pública/Patrimonio	42,129,094.36				42,129,094.36
Hacienda Pública / Patrimonio Generado Neto de 2018		51,425,779.91	(2,202,632.93)		49,223,146.98
Resultados del Ejercicio: Ahorro/Desahorro			(2,202,632.93)		(2,202,632.93)
Resultados de Ejercicios Anteriores		37,188,187.45			37,188,187.45
Revalúos		21,791,137.36			21,791,137.36
Reservas		-			-
Rectificaciones de Resultados de Ejercicios Anteriores		(7,553,544.90)			(7,553,544.90)
Exceso o Insuficiencia en la Actualización de la Hacienda Pública / Patrimonio Neto de 2018				-	-
Resultado por Posición Monetaria				-	-
Resultado por Tenencia de Activos no Monetarios				-	-
Hacienda Pública/Patrimonio Neto Final del Ejercicio 2018	54,390,591.65	51,425,779.91	(2,202,632.93)	-	103,613,738.63
Cambios en la Hacienda Pública/Patrimonio Contribuido Neto de 2019	64,645,193.47				64,645,193.47
Aportaciones	-				-
Donaciones de Capital	64,645,193.47				64,645,193.47
Actualización de la Hacienda Pública/Patrimonio	-				-
Variaciones de la Hacienda Pública/Patrimonio Generado Neto de 2019		(1,731,395.26)	(24,147,385.98)		(25,878,781.24)
Resultados del Ejercicio: Ahorro/Desahorro			(27,865,805.53)		(27,865,805.53)
Resultados de Ejercicios Anteriores		(1,731,395.26)	2,202,632.93		471,237.67
Revalúos			1,515,786.62		1,515,786.62
Reservas			-		-
Rectificaciones de Resultados de Ejercicios Anteriores			-		-
Cambios en el Exceso o Insuficiencia en la Actualización de la Hacienda Pública/ Patrimonio Neto de 2019				-	-
Resultado por Posición Monetaria				-	-
Resultado por Tenencia de Activos no Monetarios				-	-
Hacienda Pública / Patrimonio Neto Final 2019	119,035,785.12	49,694,384.65	(26,350,018.91)	-	142,380,150.86

	Origen	Aplicación
ACTIVO		37,354,171.34
Activo Circulante	24,747,740.81	-
Efectivo y Equivalentes	24,045,351.64	-
Derechos a Recibir Efectivo o Equivalentes	-	74,535.51
Derechos a Recibir Bienes o Servicios	776,924.68	-
Inventario	-	-
Almacenes	-	-
Estimación por Pérdida o Deterioro de Activos Circulantes	-	-
Otros Activos Circulantes	-	-
Activo No Circulante	-	62,101,912.15
Inversiones Financieras a Largo Plazo	-	-
Derechos a Recibir Efectivo o Equivalentes a Largo Plazo	-	-
Bienes Inmuebles, Infraestructura y Construcciones en Proceso	-	59,186,626.37
Bienes Muebles	-	795,374.44
Activos Intangibles	-	1,918,242.33
Depreciación, Deterioro y Amortización Acumulada de Bienes	2,666,825.29	-
Activos Diferidos	-	-
Estimación por Pérdida o Deterioro de Activos no Circulantes	-	-
Otros Activos no Circulantes	-	2,868,494.30
PASIVO		1,412,240.89
Pasivo Circulante		1,366,573.75
Cuentas por Pagar a Corto Plazo	-	1,366,573.75
Documentos por Pagar a Corto Plazo	-	-
Porción a Corto Plazo de la Deuda Pública a Largo Plazo	-	-
Títulos y Valores a Corto Plazo	-	-
Pasivos Diferidos a Corto Plazo	-	-
Fondos y Bienes de Terceros en Garantía y/o Administración a Corto Plazo	-	-
Provisiones a Corto Plazo	-	-
Otros Pasivos a Corto Plazo	-	-
Pasivo No Circulante	-	45,667.14
Cuentas por Pagar a Largo Plazo	-	-
Documentos por Pagar a Largo Plazo	-	-
Deuda Pública a Largo Plazo	-	-
Pasivos Diferidos a Largo Plazo	-	-
Fondos y Bienes de Terceros en Garantía y/o en Administración a Largo Plazo	-	45,667.14
Provisiones a Largo Plazo	-	-

	Origen	Aplicación
HACIENDA PÚBLICA / PATRIMONIO	38,766,412.23	
<i>Hacienda Pública / Patrimonio Contribuido</i>	64,645,193.47	
Aportaciones	-	-
Donaciones de Capital	64,645,193.47	-
Actualización de Hacienda Pública/Patrimonio	-	-
<i>Hacienda Pública / Patrimonio Generado</i>		25,878,781.24
Resultados del Ejercicio (Ahorro/Desahorro)	-	25,663,172.60
Resultados de Ejercicios Anteriores	-	1,731,395.26
Revalúos	1,515,786.62	-
Reservas	-	-
Rectificaciones de Resultados de Ejercicios Anteriores	-	-
<i>Exceso o Insuficiencia en la Actualización de la Hacienda Pública/Patrimonio</i>		
Resultado por Posición Monetaria	-	-
Resultado por Tenencia de Activos no Monetarios	-	-

ESTADO DE FLUJOS DE EFECTIVO

Del 1 de enero al 31 de diciembre de 2019 y 2018

(Cifras expresadas en pesos)

	2019	2018
FLUJOS DE EFECTIVO DE LAS ACTIVIDADES DE OPERACIÓN		
Origen	156,276,643.27	157,474,974.08
Impuestos	-	-
Cuotas y Aportaciones de Seguridad Social	-	-
Contribuciones de mejoras	-	-
Derechos	-	1,075,219.00
Productos	247,997.49	341,722.82
Aprovechamientos	-	894,853.26
Ingresos por Venta de Bienes y Prestación de Servicios	909,266.78	-
Participaciones, Aportaciones, Convenios, Incentivos Derivados de la Colaboración Fiscal y Fondos Distintos de Aportaciones	-	749,160.00
Transferencias, Asignaciones, Subsidios y Subvenciones y Pensiones y Jubilaciones	155,119,379.00	154,376,219.00
Otros Orígenes de Operación	-	37,800.00
Aplicación	172,253,597.55	147,895,056.79
Servicios Personales	101,474,793.48	97,697,937.57
Materiales y Suministros	9,374,787.72	10,376,458.46
Servicios Generales	43,257,016.35	39,820,660.76
Transferencias Internas y Asignaciones al Sector Público	18,147,000.00	-
Transferencias al resto del Sector Público	-	-
Subsidios y Subvenciones	-	-
Ayudas Sociales	-	-
Pensiones y Jubilaciones	-	-
Transferencias a Fideicomisos, Mandatos y Contratos Análogos	-	-
Transferencias a la Seguridad Social	-	-
Donativos	-	-
Transferencias al Exterior	-	-
Participaciones	-	-
Aportaciones	-	-
Convenios	-	-
Otras Aplicaciones de Operación	-	-
Flujos Netos de Efectivo por Actividades de Operación	(15,976,954.28)	9,579,917.29
FLUJOS DE EFECTIVO DE LAS ACTIVIDADES DE INVERSIÓN		
Origen	-	-
Bienes Inmuebles, Infraestructura y Construcciones en Proceso	-	-
Bienes Muebles	-	-
Otros Orígenes de Inversión	-	-
Aplicación	4,931,742.24	8,913,198.24
Bienes Inmuebles, Infraestructura y Construcciones en Proceso	-	-
Bienes Muebles	3,013,499.91	8,850,686.34
Otras Aplicaciones de Inversión	1,918,242.33	62,511.90
Flujos Netos de Efectivo por Actividades de Inversión	(4,931,742.24)	(8,913,198.24)

ESTADO DE FLUJOS DE EFECTIVO

Del 1 de enero al 31 de diciembre de 2019 y 2018

(Cifras expresadas en pesos)

	2019	2018
FLUJOS DE EFECTIVO DE LAS ACTIVIDADES DE FINANCIAMIENTO		
<i>Origen</i>	-	37,800.00
Endeudamiento Neto	-	-
Interno	-	-
Externo	-	-
Otros Orígenes de Financiamiento	-	37,800.00
<i>Aplicación</i>	3,136,655.12	908,366.98
Servicios de la Deuda	-	-
Interno	-	-
Externo	-	-
Otras Aplicaciones de Financiamiento	3,136,655.12	908,366.98
Flujos Netos de Efectivo por Actividades de Financiamiento	(3,136,655.12)	(946,166.98)
Incremento/Disminución Neta en el Efectivo y Equivalentes al Efectivo	(24,045,351.64)	(279,447.93)
Efectivo y Equivalentes al Efectivo al Inicio del Ejercicio	56,966,561.95	57,246,009.88
Efectivo y Equivalentes al Efectivo al Final del Ejercicio	32,921,210.31	56,966,561.95

ESTADO ANALÍTICO DEL ACTIVO

Del 1 de enero al 31 de diciembre de 2019

(Cifras expresadas en pesos)

Concepto	Saldo Inicial	Cargos del periodo	Abonos del periodo	Saldo Final	Variación del Periodo
Activo	113,860,861.06	533,069,849.03	495,715,677.69	151,215,032.40	37,354,171.34
<i>Activo Circulante</i>	58,135,840.72	427,700,945.94	452,448,686.75	33,388,099.91	(24,747,740.81)
Efectivo y Equivalentes	56,966,561.95	240,750,775.73	264,796,127.37	32,921,210.31	(24,045,351.64)
Derechos a Recibir Efectivo o Equivalentes	392,354.09	160,027,976.51	159,953,441.00	466,889.60	74,535.51
Derechos a Recibir Bienes o Servicios	776,924.68	26,922,193.70	27,699,118.38	-	(776,924.68)
Inventarios	-	-	-	-	-
Almacenes	-	-	-	-	-
Estimación por Pérdida o Deterioro de Activos Circulantes	-	-	-	-	-
Otros Activos Circulantes	-	-	-	-	-
<i>Activo No Circulante</i>	55,725,020.34	105,368,903.09	43,266,990.94	117,826,932.49	62,101,912.15
Inversiones Financieras a Largo Plazo	-	-	-	-	-
Derechos a Recibir Efectivo o Equivalentes a Largo Plazo	-	-	-	-	-
Bienes Inmuebles, Infraestructura y Construcciones en Proceso	25,938,689.53	85,125,315.90	25,938,689.53	85,125,315.90	59,186,626.37
Bienes Muebles	76,946,582.48	6,136,149.91	5,340,775.47	77,741,956.92	795,374.44
Activos Intangibles	3,458,883.65	1,918,242.33	-	5,377,125.98	1,918,242.33
Depreciación, Deterioro y Amortización Acumulada de Bienes	(50,619,135.32)	8,869,878.72	11,536,704.01	(53,285,960.61)	(2,666,825.29)
Activos Diferidos	-	-	-	-	-
Estimación por Pérdida o Deterioro de Activos No Circulantes	-	-	-	-	-
Otros Activos No Circulantes	-	3,319,316.23	450,821.93	2,868,494.30	2,868,494.30

Denominación de las Deudas	Moneda de Contratación	Institución o País Acreedor	Saldo Inicial del Periodo	Saldo Final del Periodo
<i>Deuda Pública</i>				
<i>Corto Plazo</i>				
<i>Deuda Interna</i>				
Instituciones de Crédito			-	-
Títulos y Valores			-	-
Arrendamientos Financieros			-	-
<i>Deuda Externa</i>				
Organismos Financieros Internacionales			-	-
Deuda Bilateral			-	-
Títulos y Valores			-	-
Arrendamientos Financieros			-	-
<i>Subtotal Corto Plazo</i>			-	-
<i>Largo Plazo</i>				
<i>Deuda Interna</i>				
Instituciones de Crédito			-	-
Títulos y Valores			-	-
Arrendamientos Financieros			-	-
<i>Deuda Externa</i>				
Organismos Financieros Internacionales			-	-
Deuda Bilateral			-	-
Títulos y Valores			-	-
Arrendamientos Financieros			-	-
<i>Subtotal Largo Plazo</i>			-	-
<i>Otros Pasivos</i>			10,247,122.43	8,834,881.54
Total Deuda y Otros Pasivos			10,247,122.43	8,834,881.54

Concepto	Saldo Inicial	Cargos del periodo	Abonos del periodo	Saldo final	Variación periodo
----------	---------------	--------------------	--------------------	-------------	-------------------

"SIN INFORMACIÓN QUE REVELAR"

Rubro de Ingresos	Ingreso					Diferencia
	Estimado	Ampliaciones/ Reducciones	Modificado	Devengado	Recaudado	
Impuestos	-	-	-	-	-	-
Cuotas y Aportaciones de Seguridad Social	-	-	-	-	-	-
Contribuciones de Mejoras	-	-	-	-	-	-
Derechos	-	-	-	-	-	-
Productos	-	247,997.49	247,997.49	247,997.49	247,997.49	247,997.49
Aprovechamientos	-	-	-	-	-	-
Ingresos por Ventas de Bienes, Prestación de Servicios y Otros Ingresos	-	909,266.78	909,266.78	909,266.78	909,266.78	909,266.78
Participaciones, Aportaciones, Convenios, Incentivos Derivados de la Colaboración Fiscal y Fondos Distintos de Aportaciones	-	-	-	-	-	-
Transferencias, Asignaciones, Subsidios y Subvenciones, y Pensiones Y Jubilaciones	154,376,219.00	743,160.00	155,119,379.00	155,119,379.00	155,119,379.00	743,160.00
Ingresos Derivados de Financiamiento	-	-	-	-	-	-
Total	154,376,219.00	1,900,424.27	156,276,643.27	156,276,643.27	156,276,643.27	
					Ingresos Excedentes	-

Estado Analítico de Ingresos por Fuente de Financiamiento	Ingreso					Diferencia
	Estimado	Ampliaciones/ Reducciones	Modificado	Devengado	Recaudado	
Ingresos del Poder Ejecutivo Federal o Estatal y de los Municipios						
Impuestos	-	-	-	-	-	-
Cuotas y Aportaciones de Seguridad Social	-	-	-	-	-	-
Contribuciones de Mejoras	-	-	-	-	-	-
Derechos	-	-	-	-	-	-
Productos	-	-	-	-	-	-
Aprovechamientos	-	-	-	-	-	-
Participaciones, Aportaciones, Convenios, Incentivos Derivados de la Colaboración Fiscal y Fondos Distintos de Aportaciones	-	-	-	-	-	-
Transferencias, Asignaciones, Subsidios y Subvenciones, y Pensiones y Jubilaciones	-	-	-	-	-	-
Ingresos de los Entes Públicos de los Poderes Legislativo y Judicial, de los Órganos Autónomos y del Sector Paraestatal o Paramunicipal, así como de las Empresas Productivas del Estado	154,376,219.00	1,900,424.27	156,276,643.27	156,276,643.27	156,276,643.27	1,900,424.27
Cuotas y Aportaciones de Seguridad Social	-	-	-	-	-	-
Productos	-	247,997.49	247,997.49	247,997.49	247,997.49	247,997.49
Ingresos por Venta de Bienes, Prestación de Servicios y Otros Ingresos	-	909,266.78	909,266.78	909,266.78	909,266.78	909,266.78
Transferencias, Asignaciones, Subsidios y Subvenciones, y Pensiones y Jubilaciones	154,376,219.00	743,160.00	155,119,379.00	155,119,379.00	155,119,379.00	743,160.00
Ingresos Derivados de Financiamiento						
Ingresos Derivados de Financiamientos	-	-	-	-	-	-
Total	154,376,219.00	1,900,424.27	156,276,643.27	156,276,643.27	156,276,643.27	
					Ingresos Excedentes	-

ESTADO ANALÍTICO DEL EJERCICIO DEL PRESUPUESTO DE EGRESOS
Clasificación Administrativa
Del 1 de enero al 31 de diciembre de 2019
(Cifras expresadas en pesos)

Concepto	Egresos					Subejercicio
	Aprobado	Ampliaciones/ Reducciones	Modificado	Devengado	Pagado	
Auditoría Superior del Estado de Puebla	154,376,219.00	22,838,660.19	177,214,879.19	177,214,879.19	177,185,339.79	-
Total del Gasto	154,376,219.00	22,838,660.19	177,214,879.19	177,214,879.19	177,185,339.79	-

Concepto	Egresos					Subejercicio
	Aprobado	Ampliaciones/ Reducciones	Modificado	Devengado	Pagado	
Gasto Corriente	152,895,770.57	19,387,366.38	172,283,136.95	172,283,136.95	172,253,597.55	-
Gasto de Capital	1,480,448.43	3,451,293.81	4,931,742.24	4,931,742.24	4,931,742.24	-
Amortización de la Deuda y Disminución de Pasivos	-	-	-	-	-	-
Pensiones y Jubilaciones	-	-	-	-	-	-
Participaciones	-	-	-	-	-	-
TOTAL	154,376,219.00	22,838,660.19	177,214,879.19	177,214,879.19	177,185,339.79	-

ESTADO ANALÍTICO DEL EJERCICIO DEL PRESUPUESTO DE EGRESOS
Clasificación por Objeto del Gasto (Capítulo y Concepto)

Del 1 de enero al 31 de diciembre de 2019

(Cifras expresadas en pesos)

Concepto	Egresos					Subejercicio
	Aprobado	Ampliaciones/ Reducciones	Modificado	Devengado	Pagado	
Servicios Personales	110,967,354.00	(9,492,560.52)	101,474,793.48	101,474,793.48	101,474,793.48	-
Remuneraciones al Personal de Carácter Permanente	22,394,580.00	(1,684,046.33)	20,710,533.67	20,710,533.67	20,710,533.67	-
Remuneraciones al Personal de Carácter Transitorio	4,274,508.00	1,052,720.18	3,221,787.82	3,221,787.82	3,221,787.82	-
Remuneraciones Adicionales y Especiales	58,504,984.00	(5,747,684.60)	52,757,299.40	52,757,299.40	52,757,299.40	-
Seguridad Social	6,387,264.00	(497,929.68)	5,889,334.32	5,889,334.32	5,889,334.32	-
Otras Prestaciones Sociales y Económicas	1,962,939.00	36,275.91	1,999,214.91	1,999,214.91	1,999,214.91	-
Previsiones	-	-	-	-	-	-
Pago de Estímulos a Servidores Públicos	17,443,079.00	(546,455.64)	16,896,623.36	16,896,623.36	16,896,623.36	-
Materiales y Suministros	9,275,496.89	99,290.83	9,374,787.72	9,374,787.72	9,374,787.72	-
Materiales de Administración, Emisión de Documentos y Artículos Oficiales	4,428,180.04	(891,348.93)	3,536,831.11	3,536,831.11	3,536,831.11	-
Alimentos y Utensilios	3,737,121.53	(140,323.70)	3,596,797.83	3,596,797.83	3,596,797.83	-
Materias Primas y Materiales de Producción y Comercialización	-	-	-	-	-	-
Materiales y Artículos de Construcción y de Reparación	201,999.48	(177,537.96)	24,461.52	24,461.52	24,461.52	-
Productos Químicos, Farmacéuticos y de Laboratorio	36,000.00	(7,213.58)	28,786.42	28,786.42	28,786.42	-
Combustibles, Lubricantes y Aditivos	468,000.00	1,382,882.40	1,850,882.40	1,850,882.40	1,850,882.40	-
Vestuario, Blancos, Prendas de Protección y Artículos Deportivos	172,274.76	(67,394.91)	104,879.85	104,879.85	104,879.85	-
Materiales y Suministros para Seguridad Pública	-	-	-	-	-	-
Herramientas, Refacciones y Accesorios Menores	231,921.08	227.51	232,148.59	232,148.59	232,148.59	-
Servicios Generales	32,652,919.68	10,633,636.07	43,286,555.75	43,286,555.75	43,257,016.35	-
Servicios Básicos	2,500,730.08	(805,323.11)	1,695,406.97	1,695,406.97	1,693,649.57	-
Servicios de Arrendamiento	3,265,719.00	1,445,473.78	4,711,192.78	4,711,192.78	4,711,192.78	-
Servicios Profesionales, Científicos, Técnicos y Otros Servicios	14,181,004.80	6,457,963.43	20,638,968.23	20,638,968.23	20,611,186.23	-
Servicios Financieros, Bancarios y Comerciales	1,429,999.68	1,216,028.09	2,646,027.77	2,646,027.77	2,646,027.77	-
Servicios de Instalación, Reparación, Mantenimiento y Conservación	2,991,825.64	4,225,758.58	7,217,584.22	7,217,584.22	7,217,584.22	-
Servicios de Comunicación Social y Publicidad	1,445,000.00	704,676.65	740,323.35	740,323.35	740,323.35	-
Servicios de Traslado y Viáticos	1,993,674.50	434,158.98	1,559,515.52	1,559,515.52	1,559,515.52	-
Servicios Oficiales	1,447,169.31	1,491,622.02	2,938,791.33	2,938,791.33	2,938,791.33	-
Otros Servicios Generales	3,397,796.67	2,259,051.09	1,138,745.58	1,138,745.58	1,138,745.58	-

ESTADO ANALÍTICO DEL EJERCICIO DEL PRESUPUESTO DE EGRESOS
Clasificación por Objeto del Gasto (Capítulo y Concepto)

Del 1 de enero al 31 de diciembre de 2019

(Cifras expresadas en pesos)

Concepto	Egresos					Subejercicio
	Aprobado	Ampliaciones/ Reducciones	Modificado	Devengado	Pagado	
Transferencias, Asignaciones, Subsidios y Otras Ayudas	-	18,147,000.00	18,147,000.00	18,147,000.00	18,147,000.00	-
Transferencias Internas y Asignaciones al Sector Público	-	18,147,000.00	18,147,000.00	18,147,000.00	18,147,000.00	-
Transferencias al Resto del Sector Público	-	-	-	-	-	-
Subsidios y Subvenciones	-	-	-	-	-	-
Ayudas Sociales	-	-	-	-	-	-
Pensiones y Jubilaciones	-	-	-	-	-	-
Transferencias a Fideicomisos, Mandatos y Otros Análogos	-	-	-	-	-	-
Transferencias a la Seguridad Social	-	-	-	-	-	-
Donativos	-	-	-	-	-	-
Transferencias al Exterior	-	-	-	-	-	-
Bienes Muebles, Inmuebles e Intangibles	1,480,448.43	3,451,293.81	4,931,742.24	4,931,742.24	4,931,742.24	-
Mobiliario y Equipo de Administración	1,391,451.99	494,131.39	1,885,583.38	1,885,583.38	1,885,583.38	-
Mobiliario y Equipo Educacional y Recreativo	-	48,604.01	48,604.01	48,604.01	48,604.01	-
Equipo e Instrumental Médico y de Laboratorio	-	-	-	-	-	-
Vehículos y Equipo de Transporte	-	-	-	-	-	-
Equipo de Defensa y Seguridad	-	-	-	-	-	-
Maquinaria, Otros Equipos y Herramientas	88,996.44	990,316.08	1,079,312.52	1,079,312.52	1,079,312.52	-
Activos Biológicos	-	-	-	-	-	-
Bienes Inmuebles	-	-	-	-	-	-
Activos Intangibles	-	1,918,242.33	1,918,242.33	1,918,242.33	1,918,242.33	-
Inversión Pública	-	-	-	-	-	-
Obra Pública en Bienes de Dominio Público	-	-	-	-	-	-
Obra Pública	-	-	-	-	-	-
Proyectos Productivos y Acciones de Fomento	-	-	-	-	-	-
Inversiones Financieras y Otras Provisiones	-	-	-	-	-	-
Inversiones para el Fomento de Actividades Productivas	-	-	-	-	-	-
Acciones y Participaciones de Capital	-	-	-	-	-	-
Compra de Títulos y Valores	-	-	-	-	-	-
Concesión de Préstamos	-	-	-	-	-	-
Inversiones en Fideicomisos, Mandatos y Otros Análogos	-	-	-	-	-	-
Otras Inversiones Financieras	-	-	-	-	-	-
Provisiones para Contingencias y Otras Erogaciones Especiales	-	-	-	-	-	-

ESTADO ANALÍTICO DEL EJERCICIO DEL PRESUPUESTO DE EGRESOS
Clasificación por Objeto del Gasto (Capítulo y Concepto)

Del 1 de enero al 31 de diciembre de 2019

(Cifras expresadas en pesos)

Concepto	Egresos					Subejercicio
	Aprobado	Ampliaciones/ Reducciones	Modificado	Devengado	Pagado	
Participaciones y Aportaciones	-	-	-	-	-	-
Participaciones	-	-	-	-	-	-
Aportaciones	-	-	-	-	-	-
Convenios	-	-	-	-	-	-
Deuda Pública	-	-	-	-	-	-
Amortización de la Deuda Pública	-	-	-	-	-	-
Intereses de la Deuda Pública	-	-	-	-	-	-
Comisiones de la Deuda Pública	-	-	-	-	-	-
Gastos de la Deuda Pública	-	-	-	-	-	-
Costo por Coberturas	-	-	-	-	-	-
Apoyos	-	-	-	-	-	-
Adeudos de Ejercicios Fiscales Anteriores (ADEFAS)	-	-	-	-	-	-
Total del Gasto	154,376,219.00	22,838,660.19	177,214,879.19	177,214,879.19	177,185,339.79	-

ESTADO ANALÍTICO DEL EJERCICIO DEL PRESUPUESTO DE EGRESOS
Clasificación Funcional (Finalidad y Función)

Del 1 de enero al 31 de diciembre de 2019

(Cifras expresadas en pesos)

Concepto	Egresos					Subejercicio
	Aprobado	Ampliaciones/ Reducciones	Modificado	Devengado	Pagado	
Gobierno	154,376,219.00	22,838,660.19	177,214,879.19	177,214,879.19	177,185,339.79	-
Legislación	154,376,219.00	22,838,660.19	177,214,879.19	177,214,879.19	177,185,339.79	-
Justicia	-	-	-	-	-	-
Coordinación de la Política de Gobierno	-	-	-	-	-	-
Relaciones Exteriores	-	-	-	-	-	-
Asuntos Financieros y Hacendarios	-	-	-	-	-	-
Seguridad Nacional	-	-	-	-	-	-
Asuntos de Orden Público y de Seguridad Interior	-	-	-	-	-	-
Otros Servicios Generales	-	-	-	-	-	-
Desarrollo Social	-	-	-	-	-	-
Protección Ambiental	-	-	-	-	-	-
Vivienda y Servicios a la Comunidad	-	-	-	-	-	-
Salud	-	-	-	-	-	-
Recreación, Cultura y Otras Manifestaciones Sociales	-	-	-	-	-	-
Educación	-	-	-	-	-	-
Protección Social	-	-	-	-	-	-
Otros Asuntos Sociales	-	-	-	-	-	-
Desarrollo Económico	-	-	-	-	-	-
Asuntos Económicos, Comerciales y Laborales en General	-	-	-	-	-	-
Agropecuaria, Silvicultura, Pesca y Caza	-	-	-	-	-	-
Combustibles y Energía	-	-	-	-	-	-
Minería, Manufacturas y Construcción	-	-	-	-	-	-
Transporte	-	-	-	-	-	-
Comunicaciones	-	-	-	-	-	-
Turismo	-	-	-	-	-	-
Ciencia, Tecnología e Innovación	-	-	-	-	-	-
Otras Industrias y Otros Asuntos Económicos	-	-	-	-	-	-
Otras no Clasificadas en Funciones Anteriores	-	-	-	-	-	-
Transacciones de la Deuda Pública / Costo Financiero de la Deuda	-	-	-	-	-	-
Transferencias, Participaciones y Aportaciones Entre Diferentes Niveles y Ordenes de Gobierno	-	-	-	-	-	-
Saneamiento del Sistema Financiero	-	-	-	-	-	-
Adeudos de Ejercicios Fiscales Anteriores	-	-	-	-	-	-
Total del Gasto	154,376,219.00	22,838,660.19	177,214,879.19	177,214,879.19	177,185,339.79	-

Identificación de Crédito o Instrumento	Contratación / Colocación	Amortización	Endeudamiento Neto
Créditos Bancarios			
<i>Total Créditos Bancarios</i>	NO APLICA		-
Otros Instrumentos de Deuda			
<i>Total Otros Instrumentos de Deuda</i>	-	-	-
Total	-	-	-

Identificación de Crédito o Instrumento	Devengado	Pagado
Creditos Bancarios		
<i>Total de Intereses de Créditos Bancarios</i>	<u>NO APLICA</u>	-
Otros Instrumentos de Deuda		
<i>Total de Intereses de Otros Instrumentos de Deuda</i>		-
TOTAL		-

Concepto	Estimado	Devengado	Recaudado / Pagado
I. Ingresos Presupuestarios	154,376,219.00	156,276,643.27	156,276,643.27
1. Ingresos del Gobierno de la Entidad Federativa	154,376,219.00	156,276,643.27	156,276,643.27
2. Ingresos del Sector Paraestatal	-	-	-
II. Egresos Presupuestarios	154,376,219.00	177,214,879.19	177,185,339.79
3. Egresos del Gobierno de la Entidad Federativa	154,376,219.00	177,214,879.19	177,185,339.79
4. Egresos del Sector Paraestatal	-	-	-
III. Balance Presupuestario (Superávit o Déficit)	-	(20,938,235.92)	(20,908,696.52)

Concepto	Estimado	Devengado	Recaudado / Pagado
III. Balance presupuestario (Superávit o Déficit)	-	(20,938,235.92)	(20,908,696.52)
IV. Intereses, Comisiones y Gastos de la Deuda	-	-	-
V. Balance Primario (Superávit o Déficit)	-	(20,938,235.92)	(20,908,696.52)

Concepto	Estimado	Devengado	Recaudado / Pagado
A. Financiamiento	-	-	-
B. Amortización de la deuda	-	-	-
C. Endeudamiento o desendeudamiento	-	-	-

GASTO POR CATEGORÍA PROGRAMÁTICA

Del 1 de enero al 31 de diciembre de 2019

(Cifras expresadas en pesos)

Concepto	Egresos					Subejercicio
	Aprobado	Ampliaciones/ Reducciones	Modificado	Devengado	Pagado	
Programas	154,376,219.00	22,838,660.19	177,214,879.19	177,214,879.19	177,185,339.79	-
Subsidios: Sector Social y Privado o Entidades Federativas y Municipios	-	-	-	-	-	-
Sujetos a Reglas de Operación	-	-	-	-	-	-
Otros Subsidios	-	-	-	-	-	-
Desempeño de las Funciones	-	-	-	-	-	-
Prestación de Servicios Públicos	-	-	-	-	-	-
Provisión de Bienes Públicos	-	-	-	-	-	-
Planeación, seguimiento y evaluación de políticas públicas	-	-	-	-	-	-
Promoción y fomento	-	-	-	-	-	-
Regulación y supervisión	-	-	-	-	-	-
Funciones de las Fuerzas Armadas (Únicamente Gobierno Federal)	-	-	-	-	-	-
Específicos	-	-	-	-	-	-
Proyectos de Inversión	-	-	-	-	-	-
Administrativos y de Apoyo	154,376,219.00	22,838,660.19	177,214,879.19	177,214,879.19	177,185,339.79	-
Apoyo al proceso presupuestario y para mejorar la eficiencia institucional	-	-	-	-	-	-
Apoyo a la función pública y al mejoramiento de la gestión	154,376,219.00	22,838,660.19	177,214,879.19	177,214,879.19	177,185,339.79	-
Operaciones ajenas	-	-	-	-	-	-
Compromisos	-	-	-	-	-	-
Obligaciones de cumplimiento de resolución jurisdiccional	-	-	-	-	-	-
Desastres Naturales	-	-	-	-	-	-
Obligaciones	-	-	-	-	-	-
Pensiones y jubilaciones	-	-	-	-	-	-
Aportaciones a la seguridad social	-	-	-	-	-	-
Aportaciones a fondos de estabilización	-	-	-	-	-	-
Aportaciones a fondos de inversión y reestructura de pensiones	-	-	-	-	-	-
Programas de Gasto Federalizado (Gobierno Federal)	-	-	-	-	-	-
Gasto Federalizado	-	-	-	-	-	-
Participaciones a entidades federativas y municipios	-	-	-	-	-	-
Costo financiero, deuda o apoyos a deudores y ahorradores de la banca	-	-	-	-	-	-
Adeudos de ejercicios fiscales anteriores	-	-	-	-	-	-
Total del Gasto	154,376,219.00	22,838,660.19	177,214,879.19	177,214,879.19	177,185,339.79	-

NO APLICA

INDICADORES PARA RESULTADOS

Del 1 de enero al 31 de diciembre de 2019

(Cifras expresadas en pesos)

Categoría Programática			Indicadores					Metas					Presupuesto				
FI	Fu	PP	Denominación del Indicador	Nivel	Tipo	Dimensión a Medir	Unidad de Medida	Aprobada	Modificada	Alcanzada	Porcentaje de Cumplimiento		Aprobado	Modificado	Devengado	Porcentaje de Ejercicio	
											Alc. / Aprob.	Alc. / Modif.				Dev. / Aprob.	Dev. / Modif.
1	1.1	G014	TOTAL DEL GASTO PROGRAMABLE EN LOS PROGRAMAS PRESUPUESTARIOS ASOCIADOS A INDICADORES	FIN	ESTRATÉGICO	EFICACIA	PORCENTAJE	100	100	-	0%	0%	154,376,219.00	177,214,879.19	177,214,879.19	115%	100%
				PROPÓSITO	ESTRATÉGICO	EFICACIA	PORCENTAJE	100	100	-	0%	0%					

Montos pagados por ayudas y subsidios

Del 1 de enero al 31 de diciembre de 2019

(Cifras expresadas en pesos)

Concepto	Ayuda a	Subsidio	Sector (económico o social)	Beneficiario	CURP	RFC	Monto Pagado
----------	---------	----------	-----------------------------	--------------	------	-----	--------------

"SIN INFORMACIÓN QUE REVELAR"

1. Total de Ingresos Presupuestarios		156,276,643.27
2. Más ingresos contables no presupuestarios		-
Ingresos financieros		
Incremento por variación de inventarios	-	
Disminución del exceso de estimaciones por pérdida o deterioro u obsolescencia	-	
Disminución del exceso de provisiones	-	
Otros ingresos y beneficios varios	-	
Otros ingresos contables no presupuestarios	-	
3. Menos ingresos presupuestarios no contables		-
Aprovechamientos patrimoniales	-	
Ingresos derivados de financiamientos	-	
Otros Ingresos presupuestarios no contables	-	
4. Total de Ingresos Contables (4 = 1 + 2 - 3)		156,276,643.27

1. Total de egresos (presupuestarios)		177,214,879.19
2. Menos egresos presupuestarios no contables		4,931,742.24
Materias primas y materiales de producción y comercialización		
Materiales y suministros	-	
Mobiliario y equipo de administración	1,885,583.38	
Mobiliario y equipo educacional y recreativo	48,604.01	
Equipo e instrumental médico y de laboratorio	-	
Vehículos y equipo de transporte	-	
Equipo de defensa y seguridad	-	
Maquinaria, otros equipos y herramientas	1,079,312.52	
Activos biológicos	-	
Bienes inmuebles	-	
Activos intangibles	1,918,242.33	
Obra pública en bienes de dominio público	-	
Obra pública en bienes propios	-	
Acciones y participaciones de capital	-	
Compra de títulos y valores	-	
Concesión de préstamos	-	
Inversiones en fideicomisos, mandatos y otros análogos	-	
Provisiones para contingencias y otras erogaciones especiales	-	
Amortización de la deuda pública	-	
Adeudos de ejercicios fiscales anteriores (ADEFAS)	-	
Otros Egresos Presupuestales No Contables	-	
3. Más gastos contables no presupuestales		11,859,311.85
Estimaciones, depreciaciones, deterioros, obsolescencia y amortizaciones	11,859,304.48	
Provisiones	-	
Disminución de inventarios	-	
Aumento por insuficiencia de estimaciones por pérdida o deterioro u obsolescencia	-	
Aumento por insuficiencia de provisiones	-	
Otros Gastos	7.37	
Otros Gastos Contables No Presupuestales	-	
4. Total de Gasto Contable (4 = 1 - 2 + 3)		184,142,448.80

	2019	2018		2019	2018
Activo			Pasivo		
<u>Activo Circulante</u>			<u>Pasivo Circulante</u>		
a. Efectivo y Equivalentes	32,921,210.31	53,931,571.54	a. Cuentas por Pagar a Corto Plazo	5,930,911.88	7,297,485.63
a1) Efectivo	-	50,000.00	a1) Servicios Personales por Pagar a Corto Plazo	1,293,140.55	1,636,894.60
a2) Bancos/Tesorería	32,921,210.31	53,881,571.54	a2) Proveedores por Pagar a Corto Plazo	29,539.91	687,225.64
a3) Bancos/Dependencias y Otros	-	-	a3) Contratistas por Obras Públicas por Pagar a Corto Plazo	-	-
a4) Inversiones Temporales (Hasta 3 Meses)	-	-	a4) Participaciones y Aportaciones por Pagar a Corto Plazo	-	-
a5) Fondos con Afectación Específica	-	-	a5) Transferencias Otorgadas por Pagar a Corto Plazo	-	-
a6) Depósitos de Fondos de Terceros	-	-	a6) Intereses, Comisiones y Otros Gastos de la Deuda Pública	-	-
a7) Otros Efectivos y Equivalentes	-	-	a7) Retenciones y Contribuciones por Pagar a Corto Plazo	4,598,224.62	4,550,297.20
b. Derechos a Recibir Efectivo o Equivalentes	466,889.60	392,354.09	a8) Devoluciones de a Ley De Ingresos por Pagar a Corto Plazo	-	-
b1) Inversiones Financieras de Corto Plazo	-	-	a9) Otras Cuentas por Pagar a Corto Plazo	10,006.80	423,068.19
b2) Cuentas por Cobrar a Corto Plazo	28,915.00	7,237.99	b. Documentos por Pagar a Corto Plazo	-	-
b3) Deudores Diversos por Cobrar a Corto Plazo	187,974.60	385,116.10	b1) Documentos Comerciales por Pagar a Corto Plazo	-	-
b4) Ingresos por Recuperar a Corto Plazo	-	-	b2) Documentos con Contratistas por Obras Públicas por Pagar a Corto Plazo	-	-
b5) Deudores por Anticipos de Tesorería a Corto Plazo	250,000.00	-	b3) Otros Documentos por Pagar a Corto Plazo	-	-
b6) Préstamos Otorgados a Corto Plazo	-	-	c. Porción a Corto Plazo de la Deuda Pública a Largo Plazo	-	-
b7) Otros Derechos a Recibir Efectivo o Equivalente a Corto Plazo	-	-	c1) Porción a Corto Plazo de la Deuda Pública	-	-
c. Derechos de Bienes o Servicios a Recibir	-	776,924.68	c2) Porción a Corto Plazo de Arrendamiento Financiero	-	-
c1) Anticipo a Proveedores por Adquisición de Bienes y Prestación de Servicios a Corto Plazo	-	776,924.68	d. Títulos y Valores a Corto Plazo	-	-
c2) Anticipo a Proveedores por Adquisición de Bienes Inmuebles y Muebles a Corto Plazo	-	-	e. Pasivos Diferidos a Corto Plazo	-	-
c3) Anticipo a Proveedores por Adquisición de Bienes Intangibles a Corto Plazo	-	-	e1) Ingresos Cobrados por Adelantado a Corto Plazo	-	-
c4) Anticipo a Contratistas por Obras Públicas a Corto Plazo	-	-	e2) Intereses Cobrados por Adelantado a Corto Plazo	-	-
c5) Otros Derechos a Recibir Bienes o Servicios a Corto Plazo	-	-	e3) Otros Pasivos Diferidos a Corto Plazo	-	-
d. Inventarios	-	-	f. Fondos y Bienes de Terceros en Garantía y/o Administración a Corto Plazo	-	-
d1) Inventario de Mercancías para Reventa	-	-	f1) Fondos en Garantía a Corto Plazo	-	-
d2) Inventario de Mercancías Terminadas	-	-	f2) Fondos en Administración a Corto Plazo	-	-
d3) Inventario de Mercancías en Proceso de Elaboración	-	-	f3) Fondos Contingentes a Corto Plazo	-	-
d4) Inventario de Materias Primas, Materiales y Suministros para Producción	-	-	f4) Fondos de Fideicomisos, Mandatos y Contratos Análogos a Corto Plazo	-	-
d5) Mercancías en Tránsito	-	-	f5) Otros Fondos de Terceros En Garantía y/o Administración a Corto Plazo	-	-
e. Almacén	-	-	f6) Valores y Bienes en Garantía a Corto Plazo	-	-
f. Estimación por Pérdidas o Deterioro de Activos Circulantes	-	-	g. Provisiones a Corto Plazo	-	-
f1) Estimaciones para Cuentas Incobrables por Derechos a Recibir Efectivo o Equivalentes	-	-	g1) Provisión para Demandas y Juicios a Corto Plazo	-	-
f2) Estimación por Deterioro de Inventarios	-	-	g2) Provisión para Contingencias a Corto Plazo	-	-
g. Otros Activos Circulantes	-	-	g3) Otras Provisiones a Corto Plazo	-	-
g1) Valores en Garantía	-	-	h. Otros Pasivos a Corto Plazo	-	-
g2) Bienes en Garantía (Excluye Depósitos de Fondos)	-	-	h1) Ingresos Por Clasificar	-	-
g3) Bienes Derivados de Embargo, Decomisos, Aseguramientos y Dación En Pago	-	-	h2) Recaudación Por Participar	-	-
g4) Adquisición de Fondos con Terceros	-	-	h3) Otros Pasivos Circulantes	-	-
IA. Total de Activo Circulante	33,388,099.91	55,100,850.31	IIA. Total de Pasivo Circulante	5,930,911.88	7,297,485.63

	2019	2018		2019	2018
<i>Activo No Circulante</i>			<i>Pasivo No Circulante</i>		
a. Inversiones Financieras a Largo Plazo	-	-	a. Cuentas por Pagar a Largo Plazo	-	-
b. Derechos a Recibir Efectivo o Equivalentes a Largo Plazo	-	-	b. Documentos por Pagar a Largo Plazo	-	-
c. Bienes Inmuebles	85,125,315.90	25,938,689.53	c. Deuda Pública a Largo Plazo	-	-
d. Bienes Muebles	77,741,956.92	76,946,582.48	d. Pasivos Diferidos a Largo Plazo	-	-
e. Activos Intangibles	5,377,125.98	3,458,883.65	e. Fondos y Bienes de Terceros en Garantía y/o Administración a Largo Plazo	2,903,969.66	2,949,636.80
f. Depreciación, Deterioro y Amortización Acumulada de Bienes	(53,285,960.61)	(50,619,135.32)	f. Provisiones a Largo Plazo	-	-
g. Activos Diferidos	-	-			
h. Estimación por Pérdida o Deterioro de Activos No Circulantes	-	-	II.B. Total de Pasivo No Circulante	2,903,969.66	2,949,636.80
i. Otros Activos No Circulantes	2,868,494.30	3,034,990.41			
II.B. Total de Activo No Circulante	117,826,932.49	58,760,010.75	II. Total del Pasivo	8,834,881.54	10,247,122.43
			Hacienda Pública / Patrimonio		
			III.A. Hacienda Pública/Patrimonio Contribuido		
				119,035,785.12	54,390,591.65
			a. Aportaciones	-	-
			b. Donaciones de Capital	76,906,690.76	12,261,497.29
			c. Actualización de la Hacienda Pública/Patrimonio	42,129,094.36	42,129,094.36
			III.B. Hacienda Pública/Patrimonio Generado		
				23,344,365.74	49,223,146.98
			a. Resultados del Ejercicio (Ahorro/Desahorro)	(27,865,805.53)	(2,202,632.93)
			b. Resultados de Ejercicios Anteriores	35,456,792.19	37,188,187.45
			c. Revalúos	23,306,923.98	21,791,137.36
			d. Reservas	-	-
			e. Rectificaciones de Resultados Ejercicios Anteriores	(7,553,544.90)	(7,553,544.90)
			III.C. Exceso o Insuficiencia en la Actualización de la Hacienda Pública/Patrimonio		
				-	-
			a. Resultado por Posición Monetaria	-	-
			b. Resultado por Tenencia de Activos No Monetarios	-	-
			III. Total Hacienda Pública/Patrimonio	142,380,150.86	103,613,738.63
I. Total del Activo	151,215,032.40	113,860,861.06	IV. Total de Pasivo y Hacienda Pública/Patrimonio	151,215,032.40	113,860,861.06

Denominación de la Deuda Pública y Otros Pasivos	Saldo al 31 de diciembre de 2018	Disposiciones del Periodo	Amortizaciones del Periodo	Revaluaciones, Reclasificaciones y Otros Ajustes	Saldo Final del Periodo	Pago de Intereses del Periodo	Pago de Comisiones y demás cosas asociados durante el Periodo
1. Deuda Pública		-	-	-	-	-	-
A. Corto Plazo		-	-	-	-	-	-
a1) Instituciones de Crédito		-	-	-	-	-	-
a2) Títulos y Valores		-	-	-	-	-	-
a3) Arrendamientos Financieros		-	-	-	-	-	-
B. Largo Plazo		-	-	-	-	-	-
b1) Instituciones de Crédito		-	-	-	-	-	-
b2) Títulos y Valores		-	-	-	-	-	-
b3) Arrendamientos Financieros		-	-	-	-	-	-
2. Otros Pasivos	10,247,122.43	-	-	-	8,834,881.54	-	-
3. Total Deuda y Otros Pasivos	10,247,122.43	-	-	-	8,834,881.54	-	-
4. Deuda Contingente (informativo)							
A. Deuda Contingente 1		-	-	-	-	-	-
B. Deuda Contingente 2		-	-	-	-	-	-
C. Deuda Contingente XX		-	-	-	-	-	-
5. Valor de Instrumentos Bono Cupón Cero (informativo)							
A. Instrumento Bono Cupón Cero 1		-	-	-	-	-	-
B. Instrumento Bono Cupón Cero 2		-	-	-	-	-	-
C. Instrumento Bono Cupón Cero XX		-	-	-	-	-	-

Obligaciones a Corto Plazo	Monto Contratado	Plazo Pactado	Tasa de Interés	Comisiones y Costos Relacionados	Tasa Efectiva
----------------------------	------------------	---------------	-----------------	----------------------------------	---------------

6. Obligaciones a Corto Plazo (informativo)					
A. Crédito 1	-	-	-	-	-
B. Crédito 2	-	-	-	-	-
C. Crédito XX	-	-	-	-	-

INFORME ANALÍTICO DE OBLIGACIONES DIFERENTES DE FINANCIAMIENTO - LDF

Del 1 de enero al 31 de diciembre de 2019
(Cifras expresadas en pesos)

Denominación de las Obligaciones Diferentes de Financiamiento	Fecha del Contrato	Fecha de inicio de operación del proyecto	Fecha de vencimiento	Monto de la inversión pactado	Plazo pactado	Monto promedio mensual del pago de la contraprestación	Monto promedio mensual del pago de la contraprestación correspondiente al pago de inversión	Monto pagado de la inversión al 31 de diciembre de 2019	Monto pagado de la inversión actualizado al 31 de diciembre de 2019	Saldo pendiente por pagar de la inversión al 31 de diciembre de 2019
A. Asociaciones Público Privadas (APP's)	-	-	-	-	-	-	-	-	-	-
a) APP 1	-	-	-	-	-	-	-	-	-	-
b) APP 2	-	-	-	-	-	-	-	-	-	-
c) APP 3	-	-	-	-	-	-	-	-	-	-
d) APP XX	-	-	-	-	-	-	-	-	-	-
B. Otros Instrumentos	-	-	-	-	-	-	-	-	-	-
a) Otro Instrumento 1	-	-	-	-	-	-	-	-	-	-
b) Otro Instrumento 2	-	-	-	-	-	-	-	-	-	-
c) Otro Instrumento 3	-	-	-	-	-	-	-	-	-	-
d) Otro Instrumento XX	-	-	-	-	-	-	-	-	-	-
C. Total de Obligaciones Diferentes de Financiamiento	-	-	-	-	-	-	-	-	-	-

Concepto	Estimado / Aprobado	Devengado	Recaudado / Pagado
A. Ingresos Totales	154,376,219.00	156,276,643.27	156,276,643.27
A1. Ingresos de Libre Disposición	154,376,219.00	155,533,216.49	155,533,216.49
A2. Transferencias Federales Etiquetadas	-	743,426.78	743,426.78
A3. Financiamiento Neto	-	-	-
B. Egresos Presupuestarios	154,376,219.00	177,214,879.19	177,214,879.19
B1. Gasto No Etiquetado (sin incluir Amortización de la Deuda Pública)	154,376,219.00	176,471,492.57	176,471,492.57
B2. Gasto Etiquetado (sin incluir Amortización de la Deuda Pública)	-	743,386.62	743,386.62
C. Remanentes del Ejercicio Anterior	-	42,418,239.99	42,418,239.99
C1. Remanentes de Ingresos de Libre Disposición aplicados en el periodo	-	42,418,239.99	42,418,239.99
C2. Remanentes de Transferencias Federales Etiquetadas aplicados en el periodo.	-	-	-
I. Balance Presupuestario	-	21,480,004.07	21,480,004.07
II. Balance Presupuestario sin Financiamiento Neto	-	21,480,004.07	21,480,004.07
III. Balance Presupuestario sin Financiamiento Neto y sin Remanentes del Ejercicio Anterior	-	(20,938,235.92)	(20,938,235.92)

Concepto	Aprobado	Devengado	Pagado
E. Intereses, Comisiones y Gastos de la Deuda	-	-	-
E1. Intereses, Comisiones y Gastos de la Deuda con Gasto No Etiquetado	-	-	-
E2. Intereses, Comisiones y Gastos de la Deuda con Gasto Etiquetado	-	-	-
IV. Balance Primario	-	(20,938,235.92)	(20,938,235.92)

Concepto	Estimado / Aprobado	Devengado	Recaudado / Pagado
F. Financiamiento	-	-	-
F1. Financiamiento con Fuente de Pago de Ingresos de Libre Disposición	-	-	-
F2. Financiamiento con Fuente de Pago de Transferencias Federales Etiquetadas	-	-	-
G. Amortización de la deuda	-	-	-
G1. Amortización de la Deuda Pública con Gasto No Etiquetado	-	-	-
G2. Amortización de la Deuda Pública con Gasto Etiquetado	-	-	-
A3. Financiamiento Neto	-	-	-

Concepto	Estimado / Aprobado	Devengado	Recaudado / Pagado
A1. Ingresos de Libre Disposición	154,376,219.00	155,533,216.49	155,533,216.49
A3.1 Financiamiento Neto con Fuente de Pago de Ingresos de Libre Disposición	-	-	-
F1. Financiamiento con Fuente de Pago de Ingresos de Libre Disposición	-	-	-
G1. Amortización de la Deuda Pública con Gasto No Etiquetado	-	-	-
B1. Gasto No Etiquetado (sin Incluir Amortización de la Deuda Pública)	154,376,219.00	176,471,492.57	176,471,492.57
C1. Remanentes de Ingresos de Libre Disposición aplicados en el periodo	-	42,418,239.99	42,418,239.99
V. Balance Presupuestario de Recursos Disponibles	-	21,479,963.91	21,479,963.91
VI. Balance Presupuestario de Recursos Disponibles sin Financiamiento Neto	-	21,479,963.91	21,479,963.91

Concepto	Estimado / Aprobado	Devengado	Recaudado / Pagado
A2. Transferencias Federales Etiquetadas	-	743,426.78	743,426.78
A3.2 Financiamiento Neto con Fuente de Pago de Transferencias Federales Etiquetadas	-	-	-
F2. Financiamiento con Fuente de Pago de Transferencias Federales Etiquetadas	-	-	-
G2. Amortización de la Deuda Pública con Gasto Etiquetado	-	-	-
B2. Gasto Etiquetado (sin incluir Amortización de la Deuda Pública)	-	743,386.62	743,386.62
C2. Remanentes de Transferencias Federales Etiquetadas aplicados en el periodo	-	-	-
VII. Balance Presupuestario de Recursos Etiquetados	-	40.16	40.16
VIII. Balance Presupuestario de Recursos Etiquetados sin Financiamiento Neto	-	40.16	40.16

Concepto	Ingreso					Diferencia
	Estimado	Ampliaciones/ (Reducciones)	Modificado	Devengado	Recaudado	
Ingresos de Libre Disposición						
A. Impuestos	-	-	-	-	-	-
B. Cuotas y Aportaciones de Seguridad Social	-	-	-	-	-	-
C. Contribuciones de Mejoras	-	-	-	-	-	-
D. Derechos	-	-	-	-	-	-
E. Productos	-	247,730.71	247,730.71	247,730.71	247,730.71	247,730.71
F. Aprovechamientos	-	-	-	-	-	-
G. Ingresos por Ventas de Bienes y Prestación de Servicios	-	909,266.78	909,266.78	909,266.78	909,266.78	909,266.78
H. Participaciones	-	-	-	-	-	-
h1) Fondo General de Participaciones	-	-	-	-	-	-
h2) Fondo de Fomento Municipal	-	-	-	-	-	-
h3) Fondo de Fiscalización y Recaudación	-	-	-	-	-	-
h4) Fondo de Compensación	-	-	-	-	-	-
h5) Fondo de Extracción de Hidrocarburos	-	-	-	-	-	-
h6) Impuesto Especial Sobre Producción y Servicios	-	-	-	-	-	-
h7) 0.136% de la Recaudación Federal Participable	-	-	-	-	-	-
h8) 3.17% Sobre Extracción de Petróleo	-	-	-	-	-	-
h9) Gasolinas y Diésel	-	-	-	-	-	-
h10) Fondo del Impuesto Sobre la Renta	-	-	-	-	-	-
h11) Fondo de Estabilización de los Ingresos de las Entidades Federativas	-	-	-	-	-	-
I. Incentivos Derivados de la Colaboración Fiscal	-	-	-	-	-	-
i1) Tenencia o Uso de Vehículos	-	-	-	-	-	-
i2) Fondo de Compensación ISAN	-	-	-	-	-	-
i3) Impuesto Sobre Automóviles Nuevos	-	-	-	-	-	-
i4) Fondo de Compensación de Repecos-Intermedios	-	-	-	-	-	-
i5) Otros Incentivos Económicos	-	-	-	-	-	-
J. Transferencias y Asignaciones	154,376,219.00	-	154,376,219.00	154,376,219.00	154,376,219.00	-
K. Convenios	-	-	-	-	-	-
k1) Otros Convenios y Subsidios	-	-	-	-	-	-
L. Otros Ingresos de Libre Disposición	-	-	-	-	-	-
l1) Participaciones en Ingresos Locales	-	-	-	-	-	-
l2) Otros Ingresos de Libre Disposición	-	-	-	-	-	-
I. Total de Ingresos de Libre Disposición	154,376,219.00	1,156,997.49	155,533,216.49	155,533,216.49	155,533,216.49	1,156,997.49
Ingresos Excedentes de Ingresos de Libre Disposición						
Transferencias Federales Etiquetadas						
A. Aportaciones	-	-	-	-	-	-
a1) Fondo de Aportaciones para la Nómina Educativa y Gasto Operativo	-	-	-	-	-	-
a2) Fondo de Aportaciones para los Servicios de Salud	-	-	-	-	-	-
a3) Fondo de Aportaciones para la Infraestructura Social	-	-	-	-	-	-
a4) Fondo de Aportaciones para el Fortalecimiento de los Municipios y de las Demarcaciones Territoriales del Distrito Federal	-	-	-	-	-	-
a5) Fondo de Aportaciones Múltiples	-	-	-	-	-	-
a6) Fondo de Aportaciones para la Educación Tecnológica y de Adultos	-	-	-	-	-	-
a7) Fondo de Aportaciones para la Seguridad Pública de los Estados y del Distrito Federal	-	-	-	-	-	-
a8) Fondo de Aportaciones para el Fortalecimiento de las Entidades Federativas	-	-	-	-	-	-

ESTADO ANALÍTICO DE INGRESOS DETALLADO - LDF

Del 1 de enero al 31 de diciembre de 2019

(Cifras expresadas en pesos)

Concepto	Ingreso					Diferencia
	Estimado	Ampliaciones/ (Reducciones)	Modificado	Devengado	Recaudado	
B. Convenios	-	-	-	-	-	-
b1) Convenios de Protección Social en Salud	-	-	-	-	-	-
b2) Convenios de Descentralización	-	-	-	-	-	-
b3) Convenios de Reasignación	-	-	-	-	-	-
b4) Otros Convenios y Subsidios	-	-	-	-	-	-
C. Fondos Distintos de Aportaciones	-	-	-	-	-	-
c1) Fondo para Entidades Federativas y Municipios Productores de Hidrocarburos	-	-	-	-	-	-
c2) Fondo Minero	-	-	-	-	-	-
D. Transferencias, Asignaciones, Subsidios y Subvenciones, y Pensiones y Jubilaciones	-	743,160.00	743,160.00	743,160.00	743,160.00	743,160.00
E. Otras Transferencias Federales Etiquetadas	-	266.78	266.78	266.78	266.78	266.78
II. Total de Transferencias Federales Etiquetadas	-	743,426.78	743,426.78	743,426.78	743,426.78	743,426.78
III. Ingresos Derivados de Financiamientos	-	-	-	-	-	-
A. Ingresos Derivados de Financiamientos	-	-	-	-	-	-
IV. Total de Ingresos	154,376,219.00	1,900,424.27	156,276,643.27	156,276,643.27	156,276,643.27	1,900,424.27

Datos Informativos

1. Ingresos Derivados de Financiamientos con Fuente de Pago de Ingresos de Libre Disposición

- - - - -

2. Ingresos Derivados de Financiamientos con Fuente de Pago de Transferencias Federales Etiquetadas

- - - - -

3. Ingresos Derivados de Financiamientos

- - - - -

ESTADO ANALÍTICO DEL EJERCICIO DEL PRESUPUESTO DE EGRESOS DETALLADO - LDF
Clasificación por Objeto del Gasto

Del 1 de enero al 31 de diciembre de 2019

(Cifras expresadas en pesos)

Concepto	Egresos					Subejercicio
	Aprobado	Ampliaciones/ Reducciones	Modificado	Devengado	Pagado	
I. Gasto No Etiquetado	154,376,219.00	22,095,273.57	176,471,492.57	176,471,492.57	176,441,953.17	-
<i>A. Servicios Personales</i>	110,967,354.00	(9,780,903.53)	101,186,450.47	101,186,450.47	101,186,450.47	-
a1) Remuneraciones al Personal de Carácter Permanente	22,394,580.00	(1,684,046.33)	20,710,533.67	20,710,533.67	20,710,533.67	-
a2) Remuneraciones al Personal de Carácter Transitorio	4,274,508.00	(1,341,063.19)	2,933,444.81	2,933,444.81	2,933,444.81	-
a3) Remuneraciones Adicionales y Especiales	58,504,984.00	(5,747,684.60)	52,757,299.40	52,757,299.40	52,757,299.40	-
a4) Seguridad Social	6,387,264.00	(497,929.68)	5,889,334.32	5,889,334.32	5,889,334.32	-
a5) Otras Prestaciones Sociales y Económicas	1,962,939.00	36,275.91	1,999,214.91	1,999,214.91	1,999,214.91	-
a6) Previsiones	-	-	-	-	-	-
a7) Pago de Estímulos a Servidores Públicos	17,443,079.00	(546,455.64)	16,896,623.36	16,896,623.36	16,896,623.36	-
<i>B. Materiales y Suministros</i>	9,275,496.89	99,290.83	9,374,787.72	9,374,787.72	9,374,787.72	-
b1) Materiales de Administración, Emisión de Documentos y Artículos Oficiales	4,428,180.04	(891,348.93)	3,536,831.11	3,536,831.11	3,536,831.11	-
b2) Alimentos y Utensilios	3,737,121.53	(140,323.70)	3,596,797.83	3,596,797.83	3,596,797.83	-
b3) Materias Primas y Materiales de Producción y Comercialización	-	-	-	-	-	-
b4) Materiales y Artículos de Construcción y de Reparación	201,999.48	(177,537.96)	24,461.52	24,461.52	24,461.52	-
b5) Productos Químicos, Farmacéuticos y de Laboratorio	36,000.00	(7,213.58)	28,786.42	28,786.42	28,786.42	-
b6) Combustibles, Lubricantes y Aditivos	468,000.00	1,382,882.40	1,850,882.40	1,850,882.40	1,850,882.40	-
b7) Vestuario, Blancos, Prendas de Protección y Artículos Deportivos	172,274.76	(67,394.91)	104,879.85	104,879.85	104,879.85	-
b8) Materiales y Suministros para Seguridad Pública	-	-	-	-	-	-
b9) Herramientas, Refacciones y Accesorios Menores	231,921.08	227.51	232,148.59	232,148.59	232,148.59	-
<i>C. Servicios Generales</i>	32,652,919.68	10,633,636.07	43,286,555.75	43,286,555.75	43,257,016.35	-
c1) Servicios Básicos	2,500,730.08	(805,323.11)	1,695,406.97	1,695,406.97	1,693,649.57	-
c2) Servicios de Arrendamiento	3,265,719.00	1,445,473.78	4,711,192.78	4,711,192.78	4,711,192.78	-
c3) Servicios Profesionales, Científicos, Técnicos y Otros Servicios	14,181,004.80	6,457,963.43	20,638,968.23	20,638,968.23	20,611,186.23	-
c4) Servicios Financieros, Bancarios y Comerciales	1,429,999.68	1,216,028.09	2,646,027.77	2,646,027.77	2,646,027.77	-
c5) Servicios de Instalación, Reparación, Mantenimiento y Conservación	2,991,825.64	4,225,758.58	7,217,584.22	7,217,584.22	7,217,584.22	-
c6) Servicios de Comunicación Social y Publicidad	1,445,000.00	(704,676.65)	740,323.35	740,323.35	740,323.35	-
c7) Servicios de Traslado y Viáticos	1,993,674.50	(434,158.98)	1,559,515.52	1,559,515.52	1,559,515.52	-
c8) Servicios Oficiales	1,447,169.31	1,491,622.02	2,938,791.33	2,938,791.33	2,938,791.33	-
c9) Otros Servicios Generales	3,397,796.67	(2,259,051.09)	1,138,745.58	1,138,745.58	1,138,745.58	-
<i>D. Transferencias, Asignaciones, Subsidios y Otras Ayudas</i>	-	18,147,000.00	18,147,000.00	18,147,000.00	18,147,000.00	-
d1) Transferencias Internas y Asignaciones al Sector Público	-	18,147,000.00	18,147,000.00	18,147,000.00	18,147,000.00	-
d2) Transferencias al Resto del Sector Público	-	-	-	-	-	-
d3) Subsidios y Subvenciones	-	-	-	-	-	-
d4) Ayudas Sociales	-	-	-	-	-	-
d5) Pensiones y Jubilaciones	-	-	-	-	-	-
d6) Transferencias a Fideicomisos, Mandatos y Otros Análogos	-	-	-	-	-	-
d7) Transferencias a la Seguridad Social	-	-	-	-	-	-
d8) Donativos	-	-	-	-	-	-
d9) Transferencias al Exterior	-	-	-	-	-	-
<i>E. Bienes Muebles, Inmuebles e Intangibles</i>	1,480,448.43	2,996,250.20	4,476,698.63	4,476,698.63	4,476,698.63	-
e1) Mobiliario y Equipo de Administración	1,391,451.99	39,087.78	1,430,539.77	1,430,539.77	1,430,539.77	-
e2) Mobiliario y Equipo Educativo y Recreativo	-	48,604.01	48,604.01	48,604.01	48,604.01	-
e3) Equipo e Instrumental Médico y de Laboratorio	-	-	-	-	-	-
e4) Vehículos y Equipo de Transporte	-	-	-	-	-	-

Concepto	Egresos					Subejercicio
	Aprobado	Ampliaciones/ Reducciones	Modificado	Devengado	Pagado	
e5) Equipo de Defensa y Seguridad	-	-	-	-	-	-
e6) Maquinaria, Otros Equipos y Herramientas	88,996.44	990,316.08	1,079,312.52	1,079,312.52	1,079,312.52	-
e7) Activos Biológicos	-	-	-	-	-	-
e8) Bienes Inmuebles	-	-	-	-	-	-
e9) Activos Intangibles	-	1,918,242.33	1,918,242.33	1,918,242.33	1,918,242.33	-
<i>F. Inversión Pública</i>	-	-	-	-	-	-
f1) Obra Pública en Bienes de Dominio Público	-	-	-	-	-	-
f2) Obra Pública en Bienes Propios	-	-	-	-	-	-
f3) Proyectos Productivos y Acciones de Fomento	-	-	-	-	-	-
<i>G. Inversiones Financieras y Otras Provisiones</i>	-	-	-	-	-	-
g1) Inversiones para el Fomento de Actividades Productivas	-	-	-	-	-	-
g2) Acciones y Participaciones de Capital	-	-	-	-	-	-
g3) Compra de Títulos y Valores	-	-	-	-	-	-
g4) Concesión de Préstamos	-	-	-	-	-	-
g5) Inversiones en Fideicomisos, Mandatos y Otros Análogos	-	-	-	-	-	-
Fideicomiso de Desastres Naturales (Informativo)	-	-	-	-	-	-
g6) Otras Inversiones Financieras	-	-	-	-	-	-
g7) Provisiones para Contingencias y Otras Erogaciones Especiales	-	-	-	-	-	-
<i>H. Participaciones y Aportaciones</i>	-	-	-	-	-	-
h1) Participaciones	-	-	-	-	-	-
h2) Aportaciones	-	-	-	-	-	-
h3) Convenios	-	-	-	-	-	-
<i>I. Deuda Pública</i>	-	-	-	-	-	-
i1) Amortización de la Deuda Pública	-	-	-	-	-	-
i2) Intereses de la Deuda Pública	-	-	-	-	-	-
i3) Comisiones de la Deuda Pública	-	-	-	-	-	-
i4) Gastos de la Deuda Pública	-	-	-	-	-	-
i5) Costo por Coberturas	-	-	-	-	-	-
i6) Apoyos Financieros	-	-	-	-	-	-
i7) Adeudos de Ejercicios Fiscales Anteriores (ADEFAS)	-	-	-	-	-	-
II. Gasto Etiquetado	-	743,386.62	743,386.62	743,386.62	743,386.62	-
<i>A. Servicios Personales</i>	-	288,343.01	288,343.01	288,343.01	288,343.01	-
a1) Remuneraciones al Personal de Carácter Permanente	-	-	-	-	-	-
a2) Remuneraciones al Personal de Carácter Transitorio	-	288,343.01	288,343.01	288,343.01	288,343.01	-
a3) Remuneraciones Adicionales y Especiales	-	-	-	-	-	-
a4) Seguridad Social	-	-	-	-	-	-
a5) Otras Prestaciones Sociales y Económicas	-	-	-	-	-	-
a6) Provisiones	-	-	-	-	-	-
a7) Pago de Estímulos a Servidores Públicos	-	-	-	-	-	-

Concepto	Egresos					Subejercicio
	Aprobado	Ampliaciones/ Reducciones	Modificado	Devengado	Pagado	
<i>B. Materiales y Suministros</i>	-	-	-	-	-	-
b1) Materiales de Administración, Emisión de Documentos y Artículos Oficiales	-	-	-	-	-	-
b2) Alimentos y Utensilios	-	-	-	-	-	-
b3) Materias Primas y Materiales de Producción y Comercialización	-	-	-	-	-	-
b4) Materiales y Artículos de Construcción y de Reparación	-	-	-	-	-	-
b5) Productos Químicos, Farmacéuticos y de Laboratorio	-	-	-	-	-	-
b6) Combustibles, Lubricantes y Aditivos	-	-	-	-	-	-
b7) Vestuario, Blancos, Prendas de Protección y Artículos Deportivos	-	-	-	-	-	-
b8) Materiales y Suministros para Seguridad	-	-	-	-	-	-
b9) Herramientas, Refacciones y Accesorios Menores	-	-	-	-	-	-
<i>C. Servicios Generales</i>	-	-	-	-	-	-
c1) Servicios Básicos	-	-	-	-	-	-
c2) Servicios de Arrendamiento	-	-	-	-	-	-
c3) Servicios Profesionales, Científicos, Técnicos y Otros Servicios	-	-	-	-	-	-
c4) Servicios Financieros, Bancarios y Comerciales	-	-	-	-	-	-
c5) Servicios de Instalación, Reparación, Mantenimiento y Conservación	-	-	-	-	-	-
c6) Servicios de Comunicación Social y Publicidad	-	-	-	-	-	-
c7) Servicios de Traslado y Viáticos	-	-	-	-	-	-
c8) Servicios Oficiales	-	-	-	-	-	-
c9) Otros Servicios Generales	-	-	-	-	-	-
<i>D. Transferencias, Asignaciones, Subsidios y Otras Ayudas</i>	-	-	-	-	-	-
d1) Transferencias Internas y Asignaciones al Sector Público	-	-	-	-	-	-
d2) Transferencias al Resto del Sector Público	-	-	-	-	-	-
d3) Subsidios y Subvenciones	-	-	-	-	-	-
d4) Ayudas Sociales	-	-	-	-	-	-
d5) Pensiones y Jubilaciones	-	-	-	-	-	-
d6) Transferencias a Fideicomisos, Mandatos y Otros Análogos	-	-	-	-	-	-
d7) Transferencias a la Seguridad Social	-	-	-	-	-	-
d8) Donativos	-	-	-	-	-	-
d9) Transferencias al Exterior	-	-	-	-	-	-
<i>E. Bienes Muebles, Inmuebles e Intangibles</i>	-	455,043.61	455,043.61	455,043.61	455,043.61	-
e1) Mobiliario y Equipo de Administración	-	455,043.61	455,043.61	455,043.61	455,043.61	-
e2) Mobiliario y Equipo Educativo y Recreativo	-	-	-	-	-	-
e3) Equipo e Instrumental Médico y de Laboratorio	-	-	-	-	-	-
e4) Vehículos y Equipo de Transporte	-	-	-	-	-	-
e5) Equipo de Defensa y Seguridad	-	-	-	-	-	-
e6) Maquinaria, Otros Equipos y Herramientas	-	-	-	-	-	-
e7) Activos Biológicos	-	-	-	-	-	-
e8) Bienes Inmuebles	-	-	-	-	-	-
e9) Activos Intangibles	-	-	-	-	-	-

Concepto	Egresos					Subejercicio
	Aprobado	Ampliaciones/ Reducciones	Modificado	Devengado	Pagado	
<i>F. Inversión Pública</i>	-	-	-	-	-	-
f1) Obra Pública en Bienes de Dominio Público	-	-	-	-	-	-
f2) Obra Pública en Bienes Propios	-	-	-	-	-	-
f3) Proyectos Productivos y Acciones de Fomento	-	-	-	-	-	-
<i>G. Inversiones Financieras y Otras Provisiones</i>	-	-	-	-	-	-
g1) Inversiones para el Fomento de Actividades Productivas	-	-	-	-	-	-
g2) Acciones y Participaciones de Capital	-	-	-	-	-	-
g3) Compra de Títulos y Valores	-	-	-	-	-	-
g4) Concesión de Préstamos	-	-	-	-	-	-
g5) Inversiones en Fideicomisos, Mandatos y Otros Análogos	-	-	-	-	-	-
g6) Otras Inversiones Financieras	-	-	-	-	-	-
g7) Provisiones para Contingencias y Otras Erogaciones Especiales	-	-	-	-	-	-
<i>H. Participaciones y Aportaciones</i>	-	-	-	-	-	-
h1) Participaciones	-	-	-	-	-	-
h2) Aportaciones	-	-	-	-	-	-
h3) Convenios	-	-	-	-	-	-
<i>I. Deuda Pública</i>	-	-	-	-	-	-
i1) Amortización de la Deuda Pública	-	-	-	-	-	-
i2) Intereses de la Deuda Pública	-	-	-	-	-	-
i3) Comisiones de la Deuda Pública	-	-	-	-	-	-
i4) Gastos de la Deuda Pública	-	-	-	-	-	-
i5) Costo por Coberturas	-	-	-	-	-	-
i6) Apoyos Financieros	-	-	-	-	-	-
i7) Adeudos de Ejercicios Fiscales Anteriores (ADEFAS)	-	-	-	-	-	-
III. Total de Egresos	154,376,219.00	22,838,660.19	177,214,879.19	177,214,879.19	177,185,339.79	-

ESTADO ANALÍTICO DEL EJERCICIO DEL PRESUPUESTO DE EGRESOS DETALLADO-LDF
Clasificación Administrativa
Del 1 de enero al 31 de diciembre de 2019
(Cifras expresadas en pesos)

Concepto	Egresos					Subejercicio
	Aprobado	Ampliaciones/ Reducciones	Modificado	Devengado	Pagado	
I. Gasto No Etiquetado	154,376,219.00	22,095,273.57	176,471,492.57	176,471,492.57	176,441,953.17	-
A. Auditoría Superior del Estado de Puebla	154,376,219.00	22,095,273.57	176,471,492.57	176,471,492.57	176,441,953.17	-
B. Dependencia o Unidad Administrativa 2	-	-	-	-	-	-
C. Dependencia o Unidad Administrativa 3	-	-	-	-	-	-
D. Dependencia o Unidad Administrativa 4	-	-	-	-	-	-
E. Dependencia o Unidad Administrativa 5	-	-	-	-	-	-
F. Dependencia o Unidad Administrativa 6	-	-	-	-	-	-
G. Dependencia o Unidad Administrativa 7	-	-	-	-	-	-
H. Dependencia o Unidad Administrativa xx	-	-	-	-	-	-
II. Gasto Etiquetado	-	743,386.62	743,386.62	743,386.62	743,386.62	-
A. Auditoría Superior del Estado de Puebla	-	743,386.62	743,386.62	743,386.62	743,386.62	-
B. Dependencia o Unidad Administrativa 2	-	-	-	-	-	-
C. Dependencia o Unidad Administrativa 3	-	-	-	-	-	-
D. Dependencia o Unidad Administrativa 4	-	-	-	-	-	-
E. Dependencia o Unidad Administrativa 5	-	-	-	-	-	-
F. Dependencia o Unidad Administrativa 6	-	-	-	-	-	-
G. Dependencia o Unidad Administrativa 7	-	-	-	-	-	-
H. Dependencia o Unidad Administrativa xx	-	-	-	-	-	-
III. Total de Egresos	154,376,219.00	22,838,660.19	177,214,879.19	177,214,879.19	177,185,339.79	-

Concepto	Egresos					Subejercicio
	Aprobado	Ampliaciones/ Reducciones	Modificado	Devengado	Pagado	
I. Gasto No Etiquetado	154,376,219.00	22,095,273.57	176,471,492.57	176,471,492.57	176,441,953.17	-
A. Gobierno	154,376,219.00	22,095,273.57	176,471,492.57	176,471,492.57	176,441,953.17	-
a1) Legislación	154,376,219.00	22,095,273.57	176,471,492.57	176,471,492.57	176,441,953.17	-
a2) Justicia	-	-	-	-	-	-
a3) Coordinación De La Política De Gobierno	-	-	-	-	-	-
a4) Relaciones Exteriores	-	-	-	-	-	-
a5) Asuntos Financieros Y Hacendarios	-	-	-	-	-	-
a6) Seguridad Nacional	-	-	-	-	-	-
a7) Asuntos De Orden Publico Y De Seguridad Interior	-	-	-	-	-	-
a8) Otros Servicios Generales	-	-	-	-	-	-
B. Desarrollo Social	-	-	-	-	-	-
b1) Protección Ambiental	-	-	-	-	-	-
b2) Vivienda Y Servicios A La Comunidad	-	-	-	-	-	-
b3) Salud	-	-	-	-	-	-
b4) Recreación, Cultura Y Otras Manifestaciones Sociales	-	-	-	-	-	-
b5) Educación	-	-	-	-	-	-
b6) Protección Social	-	-	-	-	-	-
b7) Otros Asuntos Sociales	-	-	-	-	-	-
C. Desarrollo Económico	-	-	-	-	-	-
c1) Asuntos Económicos, Comerciales Y Laborales En General	-	-	-	-	-	-
c2) Agropecuaria, Silvicultura, Pesca Y Caza	-	-	-	-	-	-
c3) Combustibles Y Energía	-	-	-	-	-	-
c4) Minería, Manufacturas Y Construcción	-	-	-	-	-	-
c5) Transporte	-	-	-	-	-	-
c6) Comunicaciones	-	-	-	-	-	-
c7) Turismo	-	-	-	-	-	-
c8) Ciencia, Tecnología e Innovación	-	-	-	-	-	-
c9) Otras Industrias Y Otros Asuntos Económicos	-	-	-	-	-	-
D. Otras no Clasificadas en Funciones Anteriores	-	-	-	-	-	-
d1) Transacciones de la Deuda Publica / Costo Financiero de la Deuda	-	-	-	-	-	-
d2) Transferencias, Participaciones y Aportaciones Entre Diferentes Niveles y Ordenes De Gobierno	-	-	-	-	-	-
d3) Saneamiento del Sistema Financiero	-	-	-	-	-	-
d4) Adeudos de Ejercicios Fiscales Anteriores	-	-	-	-	-	-

Concepto	Egresos					Subejercicio
	Aprobado	Ampliaciones/ Reducciones	Modificado	Devengado	Pagado	
II. Gasto Etiquetado	-	743,386.62	743,386.62	743,386.62	743,386.62	-
A. Gobierno	-	743,386.62	743,386.62	743,386.62	743,386.62	-
a1) Legislación	-	743,386.62	743,386.62	743,386.62	743,386.62	-
a2) Justicia	-	-	-	-	-	-
a3) Coordinación De La Política De Gobierno	-	-	-	-	-	-
a4) Relaciones Exteriores	-	-	-	-	-	-
a5) Asuntos Financieros Y Hacendarios	-	-	-	-	-	-
a6) Seguridad Nacional	-	-	-	-	-	-
a7) Asuntos De Orden Publico Y De Seguridad Interior	-	-	-	-	-	-
a8) Otros Servicios Generales	-	-	-	-	-	-
B. Desarrollo Social	-	-	-	-	-	-
b1) Protección Ambiental	-	-	-	-	-	-
b2) Vivienda Y Servicios A La Comunidad	-	-	-	-	-	-
b3) Salud	-	-	-	-	-	-
b4) Recreación, Cultura Y Otras Manifestaciones Sociales	-	-	-	-	-	-
b5) Educación	-	-	-	-	-	-
b6) Protección Social	-	-	-	-	-	-
b7) Otros Asuntos Sociales	-	-	-	-	-	-
C. Desarrollo Económico	-	-	-	-	-	-
c1) Asuntos Económicos, Comerciales Y Laborales En General	-	-	-	-	-	-
c2) Agropecuaria, Silvicultura, Pesca Y Caza	-	-	-	-	-	-
c3) Combustibles Y Energía	-	-	-	-	-	-
c4) Minería, Manufacturas Y Construcción	-	-	-	-	-	-
c5) Transporte	-	-	-	-	-	-
c6) Comunicaciones	-	-	-	-	-	-
c7) Turismo	-	-	-	-	-	-
c8) Ciencia, Tecnología e Innovación	-	-	-	-	-	-
c9) Otras Industrias Y Otros Asuntos Económicos	-	-	-	-	-	-
D. Otras no Clasificadas en Funciones Anteriores	-	-	-	-	-	-
d1) Transacciones de la Deuda Publica / Costo Financiero de la Deuda	-	-	-	-	-	-
Transferencias, Participaciones y Aportaciones Entre Diferentes Niveles y Ordenes	-	-	-	-	-	-
d2) De Gobierno	-	-	-	-	-	-
d3) Saneamiento del Sistema Financiero	-	-	-	-	-	-
d4) Adeudos de Ejercicios Fiscales Anteriores	-	-	-	-	-	-
III. Total de Egresos	154,376,219.00	22,838,660.19	177,214,879.19	177,214,879.19	177,185,339.79	-

ESTADO ANALÍTICO DEL EJERCICIO DEL PRESUPUESTO DE EGRESOS DETALLADO- LDF
Clasificación de Servicios Personales por Categoría

Del 1 de enero al 31 de diciembre de 2019
(Cifras expresadas en pesos)

Concepto	Egresos					Subejercicio
	Aprobado	Ampliaciones/ Reducciones	Modificado	Devengado	Pagado	
I. Gasto No Etiquetado	114,104,650.67	(12,210,271.89)	101,894,378.78	101,894,378.78	101,894,378.78	-
A. Personal Administrativo y de Servicio Público	114,104,650.67	(12,210,271.89)	101,894,378.78	101,894,378.78	101,894,378.78	-
B. Magisterio	-	-	-	-	-	-
C. Servicio de Salud	-	-	-	-	-	-
c1) Personal Administrativo	-	-	-	-	-	-
c2) Personal Médico, Paramédico y afín	-	-	-	-	-	-
D. Seguridad Pública	-	-	-	-	-	-
E. Gastos asociados a la implementación de nuevas leyes federales o reformas a las mismas	-	-	-	-	-	-
e1) Nombre del Programa o Ley 1	-	-	-	-	-	-
e2) Nombre del Programa o Ley 2	-	-	-	-	-	-
F. Sentencias laborales definitivas	-	-	-	-	-	-
II. Gasto Etiquetado	-	288,183.64	288,183.64	288,183.64	288,183.64	-
A. Personal Administrativo y de Servicio Público	-	288,183.64	288,183.64	288,183.64	288,183.64	-
B. Magisterio	-	-	-	-	-	-
C. Servicios de Salud	-	-	-	-	-	-
c1) Personal Administrativo	-	-	-	-	-	-
c2) Personal Médico, Paramédico y afín	-	-	-	-	-	-
D. Seguridad Pública	-	-	-	-	-	-
E. Gastos asociados a la implementación de nuevas leyes federales o reformas a las mismas	-	-	-	-	-	-
e1) Nombre del Programa o Ley 1	-	-	-	-	-	-
e2) Nombre del Programa o Ley 2	-	-	-	-	-	-
F. Sentencias laborales definitivas	-	-	-	-	-	-
III. Total del Gasto en Servicios Personales	114,104,650.67	(11,922,088.25)	102,182,562.42	102,182,562.42	102,182,562.42	-

Concepto	Año en Cuestión (de Iniciativa de Ley)	Año 1	Año 2	Año 3	Año 4	Año 5
1. Ingresos de Libre Disposición	-	-	-	-	-	-
A. Impuestos	-	-	-	-	-	-
B. Cuotas y Aportaciones de Seguridad Social	-	-	-	-	-	-
C. Contribuciones de Mejora	-	-	-	-	-	-
D. Derechos	-	-	-	-	-	-
E. Productos	-	-	-	-	-	-
F. Aprovechamientos	-	-	-	-	-	-
G. Ingresos por Ventas de Bienes y Prestación de Servicios	-	-	-	-	-	-
H. Participaciones	-	-	-	-	-	-
I. Incentivos Derivados de la Colaboración Fiscal	-	-	-	-	-	-
J. Transferencias	-	-	-	-	-	-
K. Convenios	-	-	-	-	-	-
L. Otros Ingresos de Libre Disposición	-	-	-	-	-	-
2. Transferencias Federales Etiquetadas	-	-	-	-	-	-
A. Aportaciones	-	-	-	-	-	-
B. Convenios	-	-	-	-	-	-
C. Fondos Distintos de Aportaciones	-	-	-	-	-	-
D. Transferencias, Asignaciones, Subsidios y Subvenciones, y Pensiones y Jubilaciones	-	-	-	-	-	-
E. Otras Transferencias Federales Etiquetadas	-	-	-	-	-	-
3. Ingresos Derivados de Financiamientos	-	-	-	-	-	-
A. Ingresos Derivados de Financiamientos	-	-	-	-	-	-
4. Total de Ingresos Proyectados	-	-	-	-	-	-
<i>Datos Informativos</i>						
1. Ingresos Derivados de Financiamientos con Fuente de Pago de Ingresos de Libre Disposición	-	-	-	-	-	-
2. Ingresos Derivados de Financiamientos con Fuente de Pago de Transferencias Federales Etiquetadas	-	-	-	-	-	-
3. Ingresos Derivados de Financiamientos	-	-	-	-	-	-

NO APLICA

Concepto	Año en Cuestión (de Proyecto de Presupuesto)	Año 1	Año 2	Año 3	Año 4	Año 5
1. Gasto No Etiquetado	-	-	-	-	-	-
A. Servicios Personales	-	-	-	-	-	-
B. Materiales y Suministros	-	-	-	-	-	-
C. Servicios Generales	-	-	-	-	-	-
D. Transferencias, Asignaciones, Subsidios y Otras Ayudas	-	-	-	-	-	-
E. Bienes Muebles, Inmuebles e Intangibles	-	-	-	-	-	-
F. Inversión Pública	-	-	-	-	-	-
G. Inversiones Financieras y Otras Provisiones	-	-	-	-	-	-
H. Participaciones y Aportaciones	-	-	-	-	-	-
I. Deuda Pública	-	-	-	-	-	-
	NO APLICA					
2. Gasto Etiquetado	-	-	-	-	-	-
A. Servicios Personales	-	-	-	-	-	-
B. Materiales y Suministros	-	-	-	-	-	-
C. Servicios Generales	-	-	-	-	-	-
D. Transferencias, Asignaciones, Subsidios y Otras Ayudas	-	-	-	-	-	-
E. Bienes Muebles, Inmuebles e Intangibles	-	-	-	-	-	-
F. Inversión Pública	-	-	-	-	-	-
G. Inversiones Financieras y Otras Provisiones	-	-	-	-	-	-
H. Participaciones y Aportaciones	-	-	-	-	-	-
I. Deuda Pública	-	-	-	-	-	-
3. Total de Egresos Projectados	-	-	-	-	-	-

Concepto	2014	2015	2016	2017	2018	2019
1. Ingresos de Libre Disposición	153,551,748.75	161,483,920.55	163,743,414.95	157,286,729.80	156,688,014.08	155,533,216.49
A. Impuestos	-	-	-	-	-	-
B. Cuotas y Aportaciones de Seguridad Social	-	-	-	-	-	-
C. Contribuciones de Mejoras	-	-	-	-	-	-
D. Derechos	-	1,763,180.00	866,939.00	847,308.00	1,075,219.00	-
E. Productos	-	213,804.07	187,491.36	611,264.81	341,722.82	247,730.71
F. Aprovechamientos	2,860,314.99	2,812,303.75	2,410,014.50	1,451,937.99	894,853.26	-
G. Ingresos por Ventas de Bienes y Prestación de Servicios	-	-	-	-	-	-
H. Participaciones	-	-	-	-	-	909,266.78
I. Incentivos Derivados de la Colaboración Fiscal	-	-	-	-	-	-
J. Transferencias y Asignaciones	140,236,331.00	138,587,971.00	154,504,219.00	154,376,219.00	154,376,219.00	154,376,219.00
K. Convenios	10,455,102.76	18,106,661.73	5,774,751.09	-	-	-
L. Otros Ingresos de Libre Disposición	-	-	-	-	-	-
2. Transferencias Federales Etiquetadas	2,672,344.00	2,866,467.00	5,521,940.41	-	749,160.00	743,426.78
A. Aportaciones	-	-	-	-	-	-
B. Convenios	2,672,344.00	2,866,467.00	5,521,940.41	-	749,160.00	743,160.00
C. Fondos Distintos de Aportaciones	-	-	-	-	-	266.78
D. Transferencias, Asignaciones, Subsidios y Subvenciones, y Pensiones y Jubilaciones	-	-	-	-	-	-
E. Otras Transferencias Federales Etiquetadas	-	-	-	-	-	-
3. Ingresos Derivados de Financiamientos	-	-	-	-	-	-
A. Ingresos Derivados de Financiamientos	-	-	-	-	-	-
4. Total de Resultados de Ingresos	156,224,092.75	164,350,387.55	169,265,355.36	157,286,729.80	157,437,174.08	156,276,643.27

Datos Informativos

1. Ingresos Derivados de Financiamientos con Fuente de Pago de Ingresos de Libre Disposición	-	-	-	-	-	-
2. Ingresos Derivados de Financiamientos con Fuente de Pago de Transferencias Federales Etiquetadas	-	-	-	-	-	-
3. Ingresos Derivados de Financiamientos	-	-	-	-	-	-

RESULTADOS DE EGRESOS - LDF

(Cifras expresadas en pesos)

Concepto	2014	2015	2016	2017	2018	2019
1. Gasto No Etiquetado	164,641,773.27	188,133,843.85	152,329,194.49	162,374,324.32	158,070,680.93	176,471,492.57
A. Servicios Personales	103,169,536.01	107,273,377.39	96,937,082.66	97,607,043.50	99,041,379.88	101,186,450.47
B. Materiales y Suministros	7,118,230.40	8,084,850.97	9,614,463.35	9,747,560.55	10,521,828.52	9,374,787.72
C. Servicios Generales	31,110,480.09	39,727,820.24	38,739,965.61	43,434,056.81	40,343,058.93	43,286,555.75
D. Transferencias, Asignaciones, Subsidios y Otras Ayudas	16,613,235.58	23,685,294.73	-	3,778,855.99	-	18,147,000.00
E. Bienes Muebles, Inmuebles e Intangibles	6,630,291.19	9,362,500.52	7,037,682.87	7,806,807.47	8,164,413.60	4,476,698.63
F. Inversión Pública	-	-	-	-	-	-
G. Inversiones Financieras y Otras Provisiones	-	-	-	-	-	-
H. Participaciones y Aportaciones	-	-	-	-	-	-
I. Deuda Pública	-	-	-	-	-	-
2. Gasto Etiquetado	2,672,344.05	2,866,467.29	2,757,609.20	-	748,784.64	743,386.62
A. Servicios Personales	1,525,508.25	897,786.60	-	-	-	288,343.01
B. Materiales y Suministros	-	170,864.14	686,901.28	-	-	-
C. Servicios Generales	881,835.80	670,376.10	410,724.94	-	-	-
D. Transferencias, Asignaciones, Subsidios y Otras Ayudas	-	-	-	-	-	-
E. Bienes Muebles, Inmuebles e Intangibles	265,000.00	1,127,440.45	1,659,982.98	-	748,784.64	455,043.61
F. Inversión Pública	-	-	-	-	-	-
G. Inversiones Financieras y Otras Provisiones	-	-	-	-	-	-
H. Participaciones y Aportaciones	-	-	-	-	-	-
I. Deuda Pública	-	-	-	-	-	-
3. Total de Resultados de Egresos	167,314,117.32	191,000,311.14	155,086,803.69	162,374,324.32	158,819,465.57	177,214,879.19

	Pensiones y Jubilaciones	Salud	Riesgos de Trabajo	Invalidez y vida	Otras prestaciones sociales
--	--------------------------	-------	--------------------	------------------	-----------------------------

Tipo de Sistema

Prestación laboral o Fondo general para trabajadores del estado o municipio
Beneficio definido, Contribución definida o Mixto

Población Afiliada

Activos

Edad máxima
Edad mínima
Edad promedio

Pensionados y Jubilados

Edad máxima
Edad mínima
Edad promedio

Beneficiarios

Promedio de años de servicio (trabajadores activos)
Aportación individual al plan de pensión como % del salario
Aportación del ente público al plan de pensión como % del salario
Crecimiento esperado de los pensionados y jubilados (como %)
Crecimiento esperado de los activos (como %)
Edad de Jubilación o Pensión
Esperanza de vida

NO APLICA

Ingresos del Fondo

Ingresos Anuales al Fondo de Pensiones

Nómina anual

Activos
Pensionados y Jubilados
Beneficiarios de Pensionados y Jubilados

Monto mensual por pensión

Máximo
Mínimo
Promedio

Monto de la Reserva

Valor presente de las obligaciones

Pensiones y Jubilaciones en curso de pago
Generación actual

	Pensiones y Jubilaciones	Salud	Riesgos de Trabajo	Invalidez y vida	Otras prestaciones sociales
--	--------------------------	-------	--------------------	------------------	-----------------------------

Generaciones futuras

Valor presente de las contribuciones asociadas a los sueldos futuros de cotización X%

Generación actual
 Generaciones futuras

Valor presente de aportaciones futuras

Generación actual
 Generaciones futuras
 Otros ingresos

Déficit/superávit actuarial

Generación actual
 Generaciones futuras

Periodo de suficiencia

Año de descapitalización
 Tasa de rendimiento

Estudio actuarial

Año de elaboración del estudio actuarial
 Empresa que elaboró el estudio actuarial

NO APLICA

**NOTAS A LOS ESTADOS FINANCIEROS
AL 31 DE DICIEMBRE DEL 2019 Y 2018**

(Cifras expresadas en pesos)

a) NOTAS DE DESGLOSE.

I. Notas al Estado de Situación Financiera.

Activo

Efectivo y equivalentes.

Son recursos estatales y se integra como se muestra a continuación:

	<u>2019</u>	<u>2018</u>
Efectivo	\$ -	\$ 50,000.00
Bancos Tesorería	32,921,210.31	53,881,571.54
Total	\$ 32,921,210.31	\$ 53,931,571.54

Al 31 de diciembre de 2018 se registraban los fondos fijos en la cuenta de efectivo, a partir del mes de julio de 2019 el registro se refleja en el rubro de derechos a recibir efectivo.

Derechos a recibir Efectivo y Equivalentes y Bienes o Servicios a Recibir

Al 31 de diciembre de 2019 y 2018 el rubro se integra como se muestra a continuación:

	<u>2019</u>	<u>2018</u>
Cuentas por cobrar a corto plazo (1)	\$ 28,915.00	\$ 7,237.99
Deudores diversos por cobrar a corto plazo (1)	187,974.60	385,116.10
Deudores por anticipo de tesorería a corto plazo (1)	250,000.00	-
Total	\$ 466,889.60	\$ 392,354.09

(1) Corresponde a derechos con un vencimiento menor o igual a 30 días.

Este rubro se integra de anticipos de gastos a comprobar emitidos al personal de la Auditoría Superior del Estado de Puebla (ASEP) que es asignado a revisiones domiciliarias, fondos fijos revolventes asignados a diferentes áreas administrativas y saldo pendiente de recuperar por concepto de impuestos.



Derechos

Al 31 de diciembre de 2019 y 2018 la cuenta se encuentra integrada como se muestra a continuación:

	<u>2019</u>	<u>2018</u>
Anticipo a proveedores por adquisición de bienes y prestación de servicios a corto plazo (1)	\$ -	\$ 776,924.68
Total	\$ -	\$ 776,924.68

(1) Corresponde a derechos con un vencimiento menor o igual a 30 días.

Bienes Inmuebles.

La integración de los bienes inmuebles al 31 de diciembre de 2019 y 2018 se integra como se muestra a continuación:

	<u>2019</u>	<u>2018</u>
Terrenos	\$ 20,116,845.00	\$ 9,028,770.75
Edificios no habitacionales	65,008,470.90	16,909,918.78
Subtotal	85,125,315.90	25,938,689.53
Depreciación acumulada	(541,737.25)	(3,428,955.75)
Total	\$ 84,583,578.65	\$ 22,509,733.78

Inicialmente los bienes inmuebles fueron adquiridos mediante donación y se registraron con base a los importes determinados mediante avalúo elaborado por el Instituto Registral y Catastral del Estado de Puebla.

En octubre de 2019, se realizó avalúo a los bienes inmuebles propiedad de la ASEP, en dicho avalúo se aplican los criterios autorizados para determinar el valor comercial del inmueble que generó un incremento en este rubro por \$59,186,626.37 (Cincuenta y nueve millones ciento ochenta y seis mil seiscientos veintiséis Pesos 37/100 M.N.). Con base al avalúo antes mencionado, los inmuebles fueron registrados por su valor unitario neto de reposición, la depreciación acumulada reconocida a septiembre de 2019 fue cancelada.

La depreciación de los bienes inmuebles del periodo del 01 de enero al 31 de diciembre de 2019 es por \$964,485.22 (Novecientos Sesenta y Cuatro Mil Cuatrocientos Ochenta y Cinco Pesos 22/100 M.N.)



El cálculo de la depreciación fue determinada de acuerdo a los lineamientos emitidos por el Consejo Nacional de Amortización Contable (CONAC).

Bienes Muebles.

La integración de este rubro al 31 de diciembre de 2019 y 2018 se integra como se muestra a continuación:

2019

	Valor del bien	Depreciación acumulada	Valor neto
Mobiliario y Equipo de Administración	\$ 46,802,673.65	\$ 30,492,388.05	\$ 16,310,285.60
Mobiliario y Equipo Educativo y Recreativo	3,524,350.00	3,445,164.74	79,185.26
Equipo e Instrumental Médico y de Laboratorio	11,242.81	10,118.54	1,124.27
Vehículo y Equipo de Transporte	13,213,726.26	10,677,852.13	2,535,874.13
Maquinaria, Otros Equipos y Herramientas	14,189,964.20	4,201,506.74	9,988,457.46
Total	\$ 77,741,956.92	\$ 48,827,030.20	\$ 28,914,926.72

2018

	Valor del bien	Depreciación acumulada	Valor neto
Mobiliario y Equipo de Administración	\$ 45,315,542.44	\$ 24,619,343.44	\$ 20,696,199.00
Mobiliario y Equipo Educativo y Recreativo	3,479,693.44	1,746,296.70	1,733,396.74
Equipo e Instrumental Médico y de Laboratorio	11,242.81	10,118.54	1,124.27
Vehículo y Equipo de Transporte	18,123,252.26	14,197,473.53	3,925,778.73
Maquinaria, Otros Equipos y Herramientas	10,016,851.53	3,249,325.62	6,767,525.91
Total	\$ 76,946,582.48	\$ 43,822,557.83	\$ 33,124,024.65



La depreciación del periodo del 1 de enero al 31 de diciembre de 2019 y 2018 se integra como se muestra a continuación:

	<u>2019</u>	<u>2018</u>
Mobiliario y Equipo de Administración	\$ 6,198,059.72	\$ 5,801,294.00
Mobiliario y Equipo Educativo y Recreativo	1,702,814.49	356,863.00
Equipo e Instrumental Médico y de Laboratorio	-	-
Vehículo y Equipo de Transporte	1,144,428.30	1,348,436.00
Maquinaria, Otros Equipos y Herramientas	977,344.86	685,835.00
	<u>\$ 10,022,647.37</u>	<u>\$ 8,192,428.00</u>

El método por el cual se calculó la depreciación de los bienes fue el de línea recta. Cabe mencionar que todos los bienes muebles registrados son propiedad de la Auditoría Superior del Estado y no se encuentran en garantía ante terceras personas.

En el mes de abril de 2019 se realizó una donación a favor de la Secretaría de Finanzas y Administración del Estado de Puebla que generó una disminución en este rubro por \$ 4,713,406.00 (Cuatro Millones Setecientos Trece Mil Cuatrocientos Seis Pesos 00/100 M.N).

Se realiza una una baja de bienes muebles ocasionado por el análisis y actualización del inventario de bienes, derivado del convenio efectuado con la Secretaría de Finanzas y Administración del Estado de Puebla, por un importe de \$ 9,988,946.86 (Nueve Millones Novecientos Ochenta y Ocho Mil Novecientos Cuarenta y Seis Pesos 86/100 M.N)

Las tasas de depreciación aplicadas a los bienes muebles se encuentran establecidas en los parámetros de estimación de vida útil emitidos por el CONAC las cuales se detallan a continuación:

<u>Concepto</u>	<u>% de Depreciación</u>
	<u>Anual</u>
Mobiliario y Equipo de Administración	
Muebles de Oficina y Estantería	10
Muebles, Excepto de Oficina y Estantería	10
Equipo de Cómputo y de Tecnologías de la Información	33.3
Otros Mobiliarios y Equipos de Administración	10
Mobiliario y Equipo Educativo y Recreativo	
Equipos y Aparatos Audiovisuales	33.3
Aparatos Deportivos	20
Cámaras Fotográficas y de Video	33.3
Otro Mobiliario y Equipo Educativo y Recreativo	20
Equipo e Instrumental Médico y de Laboratorio	
Equipo Médico y de Laboratorio	20
Instrumental Médico y de Laboratorio	20



Equipo de Transporte

Automóviles y Equipo Terrestre	20
Otros Equipos de Transporte	20

Maquinaria, Otros Equipos y Herramientas

Sistemas de Aire Acondicionado, Calefacción y de Refrigeración Industrial y Comercial	10
Equipo de Comunicación y Telecomunicación	10
Equipos de Generación Eléctrica, Aparatos y Accesorios Eléctricos	10
Herramientas y Máquinas-Herramienta	10
Otros Equipos	10

Intangibles

Al 31 de diciembre de 2019 y 2018, el rubro se integra como se muestra a continuación:

	<u>2019</u>	<u>2018</u>
Software	\$ 221,819.34	\$ 221,819.34
Patentes, marcas y derechos	52,500.00	52,500.00
Licencias	<u>5,102,806.64</u>	<u>3,184,564.31</u>
Subtotal	5,377,125.98	3,458,883.65
Amortización acumulada	<u>(3,917,193.16)</u>	<u>(3,367,621.74)</u>
Total	\$ 1,459,932.82	\$ 91,261.91

La amortización del periodo del 1 de enero al 31 de diciembre de 2019 asciende a \$549,571.42 (Quinientos Cuarenta y Nueve Mil Quinientos Setenta y Un Pesos 42/100 M.N.) y 424,991.36 (Cuatrocientos Veinticuatro Mil Novecientos Noventa y Un Pesos 36/100 M.N) correspondiente del ejercicio 2018.

Pasivos.

El saldo de este rubro se integra como se muestra a continuación:

	<u>2019</u>	<u>2018</u>
Servicios Personales (1)	\$ 1,293,140.55	\$ 1,636,894.60
Proveedores (1)	29,539.91	687,225.64
Retenciones y contribuciones (1, 2)	4,598,224.62	4,550,297.20
Otras Cuentas por pagar (2)	<u>10,006.80</u>	<u>423,068.19</u>
Total	\$ 5,930,911.88	\$ 7,297,485.63

(1) Corresponde a pasivos con un vencimiento menor o igual a 30 días.

(2) Corresponde a pasivos con una antigüedad mayor a 90 días.



Las obligaciones que integran este rubro son factibles de pago.

Este rubro está integrado por provisiones a favor del Instituto de Seguridad y Servicios Sociales de los Trabajadores al Servicio de los Poderes del Estado de Puebla por concepto de cuotas y aportaciones y la provisión del Impuesto Sobre Erogaciones por Remuneraciones al Trabajo Personal; así como de retenciones y contribuciones correspondientes al impuesto sobre la renta generado por el pago de sueldos a los trabajadores de la Auditoría Superior del Estado de Puebla, las cuales se encuentran pendientes de entero ante las autoridades hacendarias. Así mismo, se integra por saldos en proceso de liquidación con nuestros proveedores.

Otros activos no circulantes

Al 31 de diciembre de 2019 y 2018 el rubro se integra como se muestra a continuación:

	<u>2019</u>	<u>2018</u>
Banorte 0625380921 (SAR)	\$ 2,868,494.30	\$ 3,034,990.41
	<u>\$ 2,868,494.30</u>	<u>\$ 3,034,990.41</u>

En referencia a las aportaciones de SAR (Sistema de Ahorro para el Retiro), se informa que este sistema fue creado con la intención de liberar al IMSS e ISSSTE del pago de pensiones a los trabajadores que por tiempo laborado y edad se hacen acreedores a este pago, y por ello las aportaciones a las cuentas individuales aperturadas en las afores se conforman por una aportación tripartita: gobierno, patrón y trabajador, en los porcentajes que la Ley del IMSS y la ley del ISSSTE prevén respectivamente.

En el caso de los trabajadores al Servicio del Estado de Puebla su pensión está garantizada por el ISSSTEP siempre y cuando se cumplan los requisitos de edad y años cotizados establecidos en su ley respectiva, por lo que la aportación del 2% que realizan los entes públicos estatales que tienen convenio con dicho Instituto es una aportación adicional que el trabajador recibe al momento de ser beneficiado con la aprobación de su pensión por la Junta Directiva de dicho Instituto o bien porque deje de laborar para el gobierno del Estado.

La obligación de calcular esta aportación se generó a raíz del traslado de la administración de la nómina que la Secretaría de Finanzas y Administración realizó hacia el entonces Órgano de Fiscalización Superior del Estado (ahora Auditoría Puebla) en enero de 2011. El monto de la aportación para los trabajadores de base y confianza se calcula a razón del 2% sobre el sueldo nominal de forma quincenal. El control individualizado lo realiza el Departamento de Administración de Personal, quien también realiza el prorrateo de los intereses generados en la cuenta bancaria específica para dicho fin sobre la base de las aportaciones e intereses acumulados a la fecha de cálculo de manera individual.



II. Notas al Estado de Actividades.

Ingresos de gestión.

Los ingresos obtenidos de la gestión por el periodo del 1 de enero al 31 de diciembre de 2019 y 2018 se integran como se muestra a continuación:

	<u>2019</u>	<u>2018</u>
Derechos	\$ -	\$ 1,075,219.00
Productos de tipo corriente	247,997.49	341,722.82
Aprovechamientos de tipo corriente	-	894,853.26
Ingresos por venta de bienes y prestación de servicios	909,266.78	-
Total	\$ 1,157,264.27	\$ 2,311,795.08

Participaciones, Aportaciones, Convenios, Incentivos Derivados de la Colaboración Fiscal, Fondos Distintos de Aportaciones, Transferencias, Asignaciones, Subsidios y Subvenciones, y Pensiones y Jubilaciones.

Los ingresos obtenidos de los rubros de transferencias y convenios al 31 de diciembre de 2019 ascienden a \$155,119,379.00 (Ciento Cincuenta y Cinco Millones Ciento Diecinueve Mil Trescientos Setenta y Nueve Pesos 00/100M.N) mientras que para ese mismo periodo de 2018 ascendieron a \$155,125,379.00 (Ciento Cincuenta y Cinco Millones Ciento Veinticinco Mil Trescientos Setenta y Nueve Pesos 00/100 M.N) los cuales se integran de la siguiente forma:

	<u>2019</u>	<u>2018</u>
Participaciones y Aportaciones	\$ -	\$ 749,160.00
Transferencias, Asignaciones, Subsidios y Otras Ayudas	155,119,379.00	154,376,219.00
Total	\$ 155,119,379.00	\$ 155,125,379.00

Gastos y Otras Pérdidas.

Gastos de Funcionamiento

Se integra por los importes de las cuentas de Servicios Personales, Materiales y Suministros y Servicios Generales, necesarios para el adecuado funcionamiento de la Auditoría Superior del Estado de Puebla, por el periodo del 1 de enero al 31 de diciembre de 2019 y 2018 asendieron a \$154,136,136.95 (Ciento Cincuenta y Cuatro Millones Ciento Treinta y Seis Mil Ciento Treinta y Seis Pesos 95/100 M.N.) por el periodo informado en el año 2019 y \$149,906,267.33 (Ciento Cuarenta y Nueve Millones Novecientos Seis Mil Doscientos Sesenta y Siete Pesos 33/100 M.N.) por el periodo informado en el año 2018 los cuales se desagregaron de la siguiente manera :



	<u>2019</u>	<u>2018</u>
Servicios Personales	\$ 101,474,793.48	\$ 99,041,379.88
Materiales y Suministros	9,374,787.72	10,521,828.52
Servicios Generales	43,286,555.75	40,343,058.93
Total	<u>\$ 154,136,136.95</u>	<u>\$ 149,906,267.33</u>

Servicios Personales

Son las asignaciones destinadas al pago de remuneraciones al personal que presta sus servicios en la Auditoría Superior del Estado de Puebla, los cuales representaron del total del gasto de funcionamiento el 66% y 66% en el periodo comprendido del 1 de enero al 31 de diciembre de 2019 y 2018 respectivamente y se integra como se muestra en el siguiente cuadro:

	<u>2019</u>	<u>2018</u>
Remuneraciones al personal de carácter permanente	\$ 20,710,533.67	\$ 20,101,278.65
Remuneraciones al personal de carácter transitorio	3,221,787.82	4,222,824.97
Remuneraciones adicionales y especiales	52,757,299.40	50,591,363.37
Seguridad Social	5,889,334.32	5,647,787.64
Estímulos a servidores públicos	16,896,623.36	16,384,896.94
Otras prestaciones sociales y económicas	1,999,214.91	2,093,228.31
Total	<u>\$ 101,474,793.48</u>	<u>\$ 99,041,379.88</u>

Materiales y Suministros

Asignaciones destinadas a cubrir la adquisición de toda clase de bienes e insumos requeridos por la Auditoría Superior del Estado de Puebla para el desempeño de sus actividades.

Por el periodo del 1 de enero al 31 de diciembre de 2019 y 2018 se integra como se muestra a continuación:

	<u>2019</u>	<u>2018</u>
Materiales de administración, emisión de documento y artículos oficiales	\$ 3,536,831.11	\$ 3,971,114.27
Alimentos y utensilios	3,596,797.83	3,775,232.57
Materiales y artículos de construcción y de reparación	24,461.52	117,672.25
Productos químicos, farmacéuticos y de laboratorio	28,786.42	19,424.43
Combustibles, lubricantes y aditivos	1,850,882.40	2,493,650.75
Vestuario, blancos, prendas de protección y artículos deportivos	104,879.85	35,444.05
Herramientas, Refacciones y Accesorios Menores	232,148.59	109,290.20
Total	<u>\$ 9,374,787.72</u>	<u>\$ 10,521,828.52</u>



Servicios Generales

Comprende el importe del gasto devengado por la prestación de servicios contratados con particulares, requeridos para el cumplimiento de las actividades vinculadas a la función de la Auditoría Superior del Estado de Puebla.

En esta cuenta se registran los recursos por concepto de servicios devengados como son: el suministro de energía eléctrica, telefonía convencional y de radiocomunicación, arrendamiento de inmuebles, despachos de auditoría externa, comisiones bancarias, entre otros.

Por el periodo del 1 de enero al 31 de diciembre de 2019 y 2018 se integra como se muestra a continuación:

	<u>2019</u>	<u>2018</u>
Servicios básicos	\$ 1,695,406.97	\$ 1,913,299.50
Servicios de arrendamiento	4,711,192.78	3,721,600.09
Servicios profesionales, científicos, técnicos y otros servicios	20,638,968.23	18,553,015.25
Servicios financieros, bancarios y comerciales	2,646,027.77	2,516,336.13
Servicios de instalación, reparación, mantenimiento y conservación	7,217,584.22	6,174,983.28
Servicios de comunicación social y publicidad	740,323.35	1,340,089.11
Servicios de traslado y viáticos	1,559,515.52	2,692,904.17
Servicios oficiales	2,938,791.33	2,257,971.19
Otros servicios generales	<u>1,138,745.58</u>	<u>1,172,860.21</u>
Total	\$ 43,286,555.75	\$ 40,343,058.93

Transferencias, Asignaciones, Subsidios y Otras Ayudas

Por el periodo del 1 de enero al 31 de diciembre de 2019 y 2018 se integra como se muestra a continuación:

	<u>2019</u>	<u>2018</u>
Transferencias, Asignaciones, Subsidios y Otras Ayudas	<u>\$ 18,147,000.00</u>	\$ -
Total	\$ 18,147,000.00	\$ -



Con fecha 24 de enero se lleva a cabo el convenio de coordinación y colaboración con la BUAP para la planeación y ejecución de acciones para el desarrollo del proyecto Laboratorio de calidad de obra pública, el cual permitirá que los mecanismos de supervisión y seguimiento de la inversión pública, se mejoren, actualicen y se pongan al servicio de los ciudadanos; así como, capacitar a estudiantes, profesores, servidores públicos y profesionistas en temas relacionados con obra pública, en temas como la calidad y resistencia de los materiales utilizados en la obra pública.

Otros Gastos y Pérdidas Extraordinarias

Son gastos que realiza la Auditoría Superior del Estado de Puebla para su operación, no incluidos en las cuentas anteriores. Por el periodo del 1 de enero al 31 de diciembre de 2019 y 2018 se integra como se muestra a continuación:

	<u>2019</u>	<u>2018</u>
Depreciación de Bienes Inmuebles	\$ 964,485.22	\$ 563,663.96
Depreciación de Bienes Muebles	10,022,647.37	8,192,428.44
Amortización de Bienes Intangibles	549,571.42	424,991.36
Disminución de bienes por pérdida, obsolescencia y deterioro	322,600.47	588,048.17
Otros gastos	<u>7.37</u>	<u>2,207.75</u>
Total	\$ 11,859,311.85	\$ 9,771,339.68

III. Notas al Estado de Variaciones en la Hacienda Pública.

Patrimonio

Al 31 de diciembre de 2019 y 2018 este rubro se integra como se muestra a continuación:

Patrimonio Contribuido	\$ 119,035,785.12	\$ 54,390,591.65
Patrimonio Generado	<u>23,344,365.74</u>	<u>49,223,146.98</u>
Total	\$ 142,380,150.86	\$ 103,613,738.63

La cuenta de Patrimonio Contribuido refleja la partida de Donaciones de Capital por un importe de \$76,906,690.76 (Setenta y Seis Millones Novecientos Seis Mil Seiscientos Noventa Pesos 76/100 M.N.), en dicha cuenta se muestra un incremento por \$64,645,193.47 (Sesenta y Cuatro Millones Seiscientos Cuarenta y Cinco Mil Ciento Noventa y Tres Pesos 47/100 M.N), este incremento derivado de el avalúo realizado, y la partida de Actualizaciones de la Hacienda Pública / Patrimonio con un importe de \$42,129,094.36 (Cuarenta y Dos Millones Ciento Veintinueve Mil Noventa y Cuatro Pesos 36/100 M.N.).



La cuenta de Patrimonio Generado comprende las partidas de Resultados del Ejercicio (Ahorro/Desahorro) por \$27,865,805.53 (Veintisiete Millones Ochocientos Sesenta y Cinco Mil Ochocientos Cinco Pesos 53/100 M.N.), Resultados de Ejercicios Anteriores por \$ 35,456,792.19 (Treinta y Cinco Millones Cuatrocientos Cincuenta y Seis Mil Setecientos Noventa y Dos Pesos 19/100 M.N.), Revalúos por \$ 23,306,923.98 (Veintitrés Millones Trescientos Seis Mil Novecientos Veintitrés Pesos 98/100 M.N) y Rectificaciones de Resultados Ejercicios Anteriores por \$7,553,544.90 (Siete Millones Quinientos Cincuenta y Tres Mil Quinientos Cuarenta y Cuatro Pesos 90/100 M.N). Por lo que en el periodo de 2019 este genero suma la cantidad de \$142,380,150.86 (Ciento Cuarenta y Dos Millones Trescientos Ochenta Mil Ciento Cincuenta Pesos 86/100 M.N.).

IV. NOTAS AL ESTADO DE FLUJOS DE EFECTIVO.

Efectivo y equivalentes.

El análisis del saldo final que figura en la última parte del Estado de Flujos de Efectivo del 1 de enero al 31 de diciembre de 2019 y 2018 se integra como se muestra a continuación:

	<u>2019</u>	<u>2018</u>
Efectivo en Caja	\$ -	\$ 50,000.00
Convenios	-	-
Nómina	10,264,494.95	39,187,232.56
Depósitos de fondos de terceros y otros	22,656,715.36	14,694,338.98
Total	\$ 32,921,210.31	\$ 53,931,571.54

Por el periodo comprendido del 1 de enero al 31 de diciembre de 2019 y 2018 se adquirieron bienes por la suma de \$4,931,742.24 (Cuatro Millones Novecientos Treinta y Un Mil Setecientos Cuarenta y Dos Pesos 24/100 M.N.), y 2018 fue de \$8,156,406.14 (Ocho Millones Ciento Cincuenta y Seis Mil Cuatrocientos Seis Pesos 14/100 M.N.) Respectivamente, los cuales se integraron como se muestra a continuación:

	<u>2019</u>	<u>2018</u>
Mobiliario y Equipo de Administración	\$ 1,885,583.38	\$ 7,351,146.24
Mobiliario y Equipo Educativo y Recreativo	48,604.01	-
Equipo e Instrumental Médico y de Laboratorio	-	-
Vehículo y Equipo de Transporte	-	-
Maquinaria, Otros Equipos y Herramientas	1,079,312.52	742,748.00
Licencias	1,918,242.33	62,511.90
Total	\$ 4,931,742.24	\$ 8,156,406.14



Conciliación de los Flujos de Efectivo Netos de las Actividades de Operación.

El saldo del Flujo neto de actividades de operación es por -\$15,976,954.28 (Quince Millones Novecientos Setenta y Seis Mil Novecientos Cincuenta y Cuatro Pesos 28/100 M.N.), del 1 de enero al 31 de diciembre de 2019 y de \$9,579,917.29 (Nueve Millones Quinientos Setenta y Nueve Mil Novecientos Diecisiete Pesos 29/100 M.N) correspondiente al periodo 2018, respecto de los ingresos y gasto corriente y de operación que no afectan el efectivo, las cuales se integran como se muestra a continuación:

Conciliación de los Flujos de Efectivo Netos de las Actividades de Operación y el Ahorro/Desahorro del periodo:

	2019		2018
Flujos Netos de Efectivo por Actividades de Operación	(15,976,954.28)	\$	9,579,917.29
Ahorro/Desahorro del periodo	(27,865,805.53)		(2,202,632.93)
<i>Movimientos de partidas que no afectan al efectivo:</i>			
Depreciación	10,987,132.59		8,756,092.40
Amortización	549,571.42		424,991.36
Disminución de bienes por Pérdida, Obsolescencia y Deterioro	322,600.47		588,048.17
Otros gastos	7.37		2,207.75
Partidas extraordinarias (Diferencia entre el devengo y pagado)	29,539.40		2,011,210.54
Ahorro/Desahorro antes de rubros extraordinarios	(15,976,954.28)	\$	9,579,917.29

Conciliación entre los Ingresos Presupuestarios y Contables al 31 de diciembre de 2019

1. Total de Ingresos Presupuestarios	\$	156,276,643.27
2. Más ingresos contables no presupuestarios		
Ingresos financieros		-
Incremento por variación de inventarios		-
Disminución del exceso de estimaciones por pérdida o deterioro u obsolescencia		-
Disminución del exceso de provisiones		-
Otros ingresos y beneficios varios		-
Otros ingresos contables no presupuestarios		-
3. Menos ingresos presupuestarios no contables		
Aprovechamientos Patrimoniales		-
Ingresos Derivados de Financiamientos		-
Otros Ingresos Presupuestarios No Contables		-
4. Total de Ingresos Contables	\$	156,276,643.27



Conciliación entre los Egresos Presupuestarios y Contables al 31 de diciembre de 2019

1. Total de egresos (presupuestarios)	\$	177,214,879.19
2. Menos egresos presupuestarios no contables		4,931,742.24
Materias Primas y Materiales de Producción y Comercialización		-
Materiales y Suministros		-
Mobiliario y equipo de administración		1,885,583.38
Mobiliario y equipo educacional y recreativo		48,604.01
Equipo e instrumental médico y de laboratorio		-
Vehículos y equipo de transporte		-
Equipo de defensa y seguridad		-
Maquinaria, otros equipos y herramientas		1,079,312.52
Activos biológicos		-
Bienes inmuebles		-
Activos intangibles		1,918,242.33
Obra pública en bienes propios		-
Acciones y participaciones de capital		-
Compra de títulos y valores		-
Inversiones en fideicomisos, mandatos y otros análogos		-
Provisiones para contingencias y otras erogaciones especiales		-
Amortización de la deuda pública		-
Adeudos de ejercicios fiscales anteriores (ADEFAS)		-
Otros Egresos Presupuestales No Contables		-
3. Más gastos contables no presupuestales		11,859,311.85
Estimaciones, depreciaciones, deterioros, obsolescencia y amortizaciones		11,859,304.48
Provisiones		-
Disminución de inventarios		-
Aumento por insuficiencia de estimaciones por pérdida o deterioro u obsolescencia		-
Aumento por insuficiencia de provisiones		-
Otros Gastos		7.37
Otros Gastos Contables No Presupuestales		-
4. Total de Gasto Contable (4 = 1 - 2 + 3)	\$	184,142,448.80



b) NOTAS DE MEMORIA (Cuentas de Orden)

Cuentas de Orden Contables.

Las cuentas de orden se utilizan para registrar movimientos de valores que no afectan ni modifican el balance del ente contable, sin embargo, su incorporación en libros es necesaria con fines de recordatorio contable, de control y en general sobre los aspectos administrativos, o bien para consignar sus derechos o responsabilidades contingentes que puedan, o no, presentarse en el futuro.

Bienes en comodato

En el mes de julio de 2018 se realiza la baja de bienes en comodato asignados a este Ente Fiscalizador de acuerdo al convenio de terminación anticipada.

Así mismo, en el mes de julio de 2019, se realiza la baja de Fianzas recibidas para el cumplimiento de contratos y Fianzas para el cumplimiento de obligaciones derivado de la terminación de los contratos con terceros de ejercicios anteriores.

La Auditoría Superior no reporta obligación alguna por cualquiera de estos conceptos distinta a las plasmadas en los pasivos porque no ha realizado:

I.Valores en custodia.

II.Emisión de Obligaciones.

III.No ha firmado como aval o ha dado en garantía bien o ingreso alguno.

IV.No tiene juicio alguno que pudiera significar afectación financiera alguna.

V.No ha signado contratos para Inversión mediante Proyectos para Prestación de Servicios o similares.

Cuentas de Orden Presupuestarias.

Estas cuentas muestran las diferentes etapas de los recursos presupuestarios durante un ejercicio fiscal, de conformidad con los presupuestos aprobados en las Leyes de Ingresos y Egresos vigentes.

Deudoras.

Las cuentas Presupuestarias deudoras se integran por las siguientes partidas presupuestales y montos:

Ley de Ingresos Estimada:\$154,376,219.00 (Ciento Cincuenta y Cuatro Millones Trescientos Setenta y Seis Mil Doscientos Diecinueve Pesos 00/100 M.N.) que corresponde a los recursos destinados en forma directa a la política económica y social de acuerdo a las estrategias y prioridades de desarrollo y para el sostenimiento y desempeño de sus actividades, cifra que compagina con el presupuesto asignado a esta Entidad de conformidad con la Ley de Egresos para el Estado de Puebla para el ejercicio fiscal 2019.



Ampliaciones y Modificaciones a la Ley de Ingresos Estimada: \$1,900,424.27 (Un Millón Novecientos Mil Cuatrocientos Veinticuatro Pesos 27/100 M.N.), los cuales se integran de ingresos propios e ingresos extraordinarios.

Presupuesto de Egresos por Ejercer: \$0.00 (Cero Pesos 00/100 M.N.), es la diferencia de Presupuesto de Egresos Modificado menos el Presupuesto de Egresos Comprometido, lo cual refleja el Presupuesto Disponible al 31 de diciembre de 2019.

Presupuesto de Egresos Comprometido: \$0.00 (Cero Pesos 00/100 M.N.), representa el importe autorizado para el rubro de servicios personales pendiente de devengo, así como de la autorización de órdenes de compra correspondientes a materiales y suministros, servicios generales y bienes muebles, inmuebles e intangibles por los cuales no se han recibido físicamente.

Presupuesto de Egresos Pagado: \$177,185,339.79 (Ciento Setenta y Siete Millones Ciento Ochenta y Cinco Mil Trescientos Treinta y Nueve Pesos 79/100 M.N), representa la cancelación de las obligaciones de pago que se concretaron mediante el desembolso de efectivo.

Reducciones y Modificaciones Negativas al Presupuesto de Egresos Aprobado: \$61,786,117.39 (Sesenta y Un Millones Setecientos Ochenta y Seis Mil Ciento Diecisiete Pesos 39/100 M.N.) derivado de las modificaciones estimadas al presupuesto de ingresos por parte de la Secretaría de Fianzas y Administración, se llevó a cabo la reasignación de las disponibilidades de las unidades administrativas para para ejecutar los proyectos prioritarios.

Acreedoras.

Ley de Ingresos Recaudada: \$156,276,643.27 (Ciento Cincuenta y Seis Millones Doscientos Setenta y Seis Mil Seiscientos Cuarenta y Tres Pesos 27/100 M.N.), refleja el total de los recursos recaudados provenientes de ingresos propios, transferencias y aprovechamientos de enero a diciembre 2019.

Presupuesto de Egresos Aprobado: \$154,376,219.00 (Ciento Cincuenta y Cuatro Millones Trescientos Setenta y Seis Mil Doscientos Diecinueve Pesos 00/100 M.N.), corresponde a los recursos destinados en forma directa a la política económica y social de acuerdo a las estrategias y prioridades de desarrollo y para el sostenimiento y desempeño de sus actividades, cifra que compagina con el presupuesto asignado a esta Entidad de conformidad con la Ley de Egresos para el Estado de Puebla para el ejercicio fiscal 2019.

Ampliaciones y Modificaciones al Presupuesto de Egresos Aprobado: \$84,624,777.58 (Ochenta y Cuatro Millones Seiscientos Veinticuatro Mil Setecientos Setenta y Siete Pesos 58/100 M.N.), se integra por las modificaciones a las partidas de gasto por recursos provenientes de ingresos propios, aportaciones por convenios y aprovechamientos de enero a diciembre 2019.



H.3) NOTAS DE GESTIÓN ADMINISTRATIVA.

1. Introducción.

En apego a lo que establece la Ley General de Contabilidad Gubernamental y los Lineamientos emitidos por el Consejo Nacional de Armonización Contable (CONAC) y demás disposiciones que establecen las diversas instancias que tiene injerencia en esta materia, la Auditoría Superior del Estado de Puebla presenta los Estados Financieros correspondientes al periodo del 1 de enero al 31 de diciembre de 2019.

Los Estados Financieros de la Auditoría Superior del Estado proveen de información financiera a los usuarios internos, al Honorable Congreso del Estado, al Gobierno del Estado y a los ciudadanos. Es por ello que estos documentos expresan las transacciones y operaciones económicas realizadas por esta Auditoría Puebla de acuerdo a los principios y políticas contables mediante las cuales fueron elaborados los registros y la documentación financiera correspondiente.

Para una mayor revelación de la información financiera se incluyen diversas notas que amplían el contexto dentro del cual se generaron los datos, para efectos de comparabilidad.

Con respecto al ejercicio anterior, y observando el postulado de consistencia, se ha manejado un cambio en cuanto a la expresión de los importes, en este periodo se muestran con decimales, motivandonos en el postulado de revelación suficiente, mostrados en los postulados básicos de Contabilidad Gubernamental emitidos por el Consejo de Armonización Contable (CONAC). Esto nos permite mostrar los estados financieros, reportes e informes con más precisión cuantitativa, siendo la información objetiva, verificable y representativa.

Con el mismo fin, a continuación, se presenta una breve descripción de la estructura y el contenido de los Estados Financieros que integran la cuenta de la Auditoría Superior del Estado de Puebla para el periodo del 1 de enero al 31 de diciembre de 2019 y 2018

El Estado de Flujos de Efectivo presenta los principales cambios ocurridos en la estructura de los resultados financieros del ente público, así como los recursos generados o utilizados en su operación y su reflejo final en el efectivo o inversiones.

Estado de Actividades, tiene como fin informar la variación total del patrimonio durante un periodo, proporcionando datos relevantes sobre el resultado de las transacciones que afectan o modifican el patrimonio del ente.

Estado de Situación Financiera, incluye información acumulativa en tres grandes rubros: activo, pasivo y patrimonio o hacienda pública.

El Estado de Variaciones en la Hacienda Pública incluye las principales modificaciones que afectaron el rubro de hacienda pública.



Para complementar la información presentada, se ha determinado que es adecuado agregar los estados presupuestarios con la intención de mostrar el comportamiento de los ingresos y egresos del presupuesto para el periodo del 1 de enero al 31 de diciembre de 2019.

2. Panorama Económico y Financiero.

De acuerdo con el panorama económico austero de México y debido a que la poca estabilidad del país se debe al equilibrio macroeconómico, así como al cuidado de las finanzas públicas, esto no deja a Puebla fuera del impacto por lo que para el 2019 hay una tendencia lenta en su crecimiento, que sin embargo, y debido a las diversas vocaciones productivas del Estado, a la Estructura productiva diversificada y dinámica, al control de las finanzas públicas, a la promoción de las inversiones, al fomento en la generación de empleos, a la amplia oferta turística y a la ejecución de programas de infraestructura, la actividad económica en nuestra Entidad se ha reactivado, con mayor crecimiento económico y con bajos niveles de inseguridad. Por lo que, si bien, el escenario mundial y nacional no es alentador, se tiene el objetivo para el Estado de Puebla aprovechar los avances que ha logrado en el ámbito Gubernamental, económico y de estabilidad social para invertir los Recursos Fiscales en Programas y Proyectos de Inversión que fortalezcan la presencia de Puebla como un referente nacional y mundial en el crecimiento económico y desarrollo social que impacten en el bienestar de las familias y consoliden al Estado entre las primeras cinco economías del País.

3. Autorización e Historia.

En el Estado de Puebla, los antecedentes de la Institución se encuentran en el año 1824, cuando se atribuye al Congreso Local la facultad de revisar la cuenta anual de la inversión pública.

La Constitución del Estado de Puebla en el año de 1861, establecía en su artículo 95, que habría una sesión de glosa que estaría a cargo de una Comisión Inspector, la cual sería nombrada por el Congreso Local, y a la que debería informar cuál era la situación de la administración pública. Pero es en 1880 cuando se modifica dicha Constitución y se establece que el Congreso designará al jefe y empleados de la Contaduría General que se inspeccione a través de la Comisión respectiva.

En 1882 se crea la Ley de la Contaduría General de Glosa. Esta Ley es reformada en los años de 1888, 1895 y 1932. Posteriormente, se crea la Contaduría Mayor de Hacienda, que está fundamentada en la Ley Orgánica y Reglamentaria de la Contaduría Mayor de Hacienda que se expidió el 17 de agosto de 1990.

En Junio de 2001 se crea la Ley del Órgano de Fiscalización Superior del Estado de Puebla y es ahí cuando en julio del mismo año la Contaduría Mayor de Hacienda evoluciona a Órgano de Fiscalización Superior del Estado de Puebla.



El 29 de noviembre de 2012 el Órgano de Fiscalización Superior del Estado de Puebla se transforma en Auditoría Superior del Estado de Puebla (Auditoría Superior) de acuerdo a lo que establece el Artículo Quinto Transitorio de la Declaratoria que contiene el Decreto del Congreso del Estado por el que se reforman y adicionan diversas disposiciones de la Constitución Política del Estado Libre y Soberano de Puebla publicado el 28 de noviembre en el Periódico Oficial. En concordancia con los ejes rectores establecidos en el Plan Estratégico de la Auditoría Superior del Estado de Puebla 2012-2019, en específico el Eje 2 denominado “Legalidad Efectiva y Combate a la Corrupción”, cuya primera estrategia del Objetivo 1, consiste precisamente en fortalecer el marco normativo de la fiscalización superior, se hace necesaria la expedición del ordenamiento reglamentario del nuevo Ente Fiscalizador, con la finalidad de actualizar las atribuciones de las diferentes áreas que lo integran, además de alinearlos a los requerimientos de transparencia y rendición de cuentas. La transformación de éste Ente Fiscalizador se da también al interior del mismo, con una estructura diferente en relación a la que tenía el Órgano que le precedió, a efecto de consolidarlo como una institución identificada con valores y principios, comprometida con el cumplimiento eficaz y eficiente de su función principal que es la fiscalización superior, tal y como fue visualizada desde su creación, situación que hace imperante la expedición del Reglamento Interior de la Auditoría Superior del Estado de Puebla y que se materializó con su publicación en el Periódico Oficial del Estado de fecha treinta y uno de julio de dos mil trece con inicio de vigencia diecisiete de septiembre de dicho año.

4. Organización y Objeto Social.

El objeto social de la Auditoría Superior del Estado se ve plasmado en la visión institucional, la cual se define como: “ser un referente en fiscalización efectiva, enmarcados en prácticas reconocidas a nivel nacional e internacional, que fortalezca la confianza de la sociedad en la rendición de cuentas y genere valor público”. La principal actividad se ve reflejada en la Misión de la Auditoría y es “Fiscalizar la cuenta pública estatal y municipal de manera autónoma e imparcial, mediante la revisión del uso de los recursos públicos y el cumplimiento de objetivos, basada en los principios de legalidad, definitividad y confiabilidad”.

El régimen jurídico al que está sujeta la Auditoría Superior del Estado de Puebla para el ejercicio de sus funciones abarca desde la Constitución Política de los Estados Unidos Mexicanos, Leyes y Reglamentos Generales, Decretos Federales y Estatales, Reglas de Operación de Convenios, Constitución Política del Estado Libre y Soberano de Puebla, Leyes y Reglamentos Estatales, Reglamento Interior de la Auditoría y normatividad interna.



La Auditoría Superior del Estado está inscrita ante el Sistema de Administración Tributario como una entidad gubernamental con las siguientes obligaciones fiscales: Retención de impuesto sobre la renta derivados por pago de sueldos, salarios, honorarios profesionales y arrendamientos; presentar declaraciones informativas de proveedores, retenciones a terceros; obligado al pago del Impuesto del 2.5% sobre nóminas al Estado, entero de aportaciones y retenciones por concepto de seguridad social y fondos del Sistema de Ahorro para el Retiro.

La estructura Organizacional de la Auditoría Superior del Estado de Puebla se detalla a continuación:

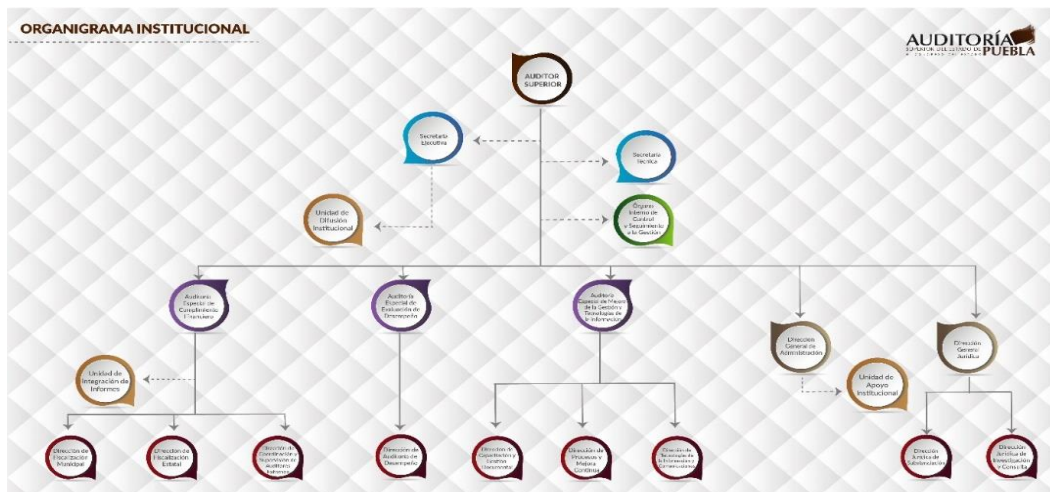

Cabe mencionar que la Auditoría Superior del Estado de Puebla no se encuentra en situaciones de fideicomisos, mandatos o cualquier concepto análogo.

5. Bases de preparación de los Estados Financieros.

Los estados financieros que se presentan conjuntamente con estas notas han sido preparados bajo la normatividad emitida por el CONAC y las disposiciones aplicables por lo que reflejan de manera clara, oportuna, confiable y comparable las cifras contables, presupuestales y económicas de esta Institución.

La situación financiera de la Entidad al 31 de diciembre de 2019 es similar a 2018 ya que la Entidad no tiene actividades estacionales que únicamente se realicen en cierto periodo y que impidan su lectura al presentarlos de forma comparativo.

Estos estados financieros (contables y presupuestales) han sido preparados con la finalidad de conocer las cifras contables y presupuestales del periodo del 1 de enero al 31 de diciembre de 2019.



Las bases de medición de los eventos económicos están cuantificadas en términos monetarios a costo histórico de acuerdo a lo que estipula la Ley General de Contabilidad Gubernamental (LGCG) y los lineamientos emitidos por el CONAC siendo los siguientes:

Ley General de Contabilidad Gubernamental.
Marco Conceptual de Contabilidad Gubernamental.
Postulados Básicos de Contabilidad Gubernamental.
Clasificador por Rubros de Ingresos.
Clasificación Administrativa.
Clasificación Funcional del Gasto.
Clasificación Programática.
Clasificador por Tipo de Gasto.
Clasificador por Objeto del Gasto.
Clasificador por Fuentes de Financiamiento.
MCG Capítulo III Plan de Cuentas.
Reglas Específicas de Registro y Valoración del Patrimonio.
Principales Reglas de Registro y Valoración del Patrimonio (Elementos Generales).
Normas y Metodología para la Determinación de los Momentos Contables de los Ingresos.
Normas y Metodología para la Determinación de los Momentos Contables de los Egresos.
Parámetros de Estimación de Vida Útil.
Acuerdo por el que se emite el formato de Conciliación entre los Ingresos Presupuestarios y Contables, así como entre los Egresos Presupuestarios y los Gastos Contables.
MCG Capítulo IV Instructivos de Cuentas.
MCG Capítulo VI Guías Contabilizadoras.
MCG Capítulo V Modelo de Asientos para el Registro Contable.
Estado de Situación Financiera.
Estado de Actividades.
Estado de Variación en la Hacienda Pública.
Estado Analítico del Activo.
Estado Analítico de la Deuda y Otros Pasivos.
Estado de Cambios en la Situación Financiera.
Estado de Flujos de Efectivo.
Notas a los Estados Financieros.
MCG Capítulo VII del Manual de Contabilidad Gubernamental.
Estado Analítico de Ingresos.
Estado Analítico del Ejercicio del Presupuesto de Egresos.
Estados e Informes Programáticos.



Acuerdo por el que se armoniza la Estructura de las Cuentas Públicas.

Lineamientos Mínimos relativos al Diseño e Integración del Registro en los Libros Diario, Mayor e Inventarios y Balances (Registro Electrónico).

Lineamientos para la elaboración del Catálogo de Bienes que permita la interrelación automática con el Clasificador por Objeto del Gasto y la Lista de Cuentas.

Lineamientos dirigidos a asegurar que el Sistema de Contabilidad Gubernamental facilite el Registro y Control de los Inventarios de los Bienes Muebles e Inmuebles de los Entes Públicos.

Lineamientos para la elaboración del Catálogo de Bienes Inmuebles que Permita la interrelación automática con el Clasificador por Objeto del Gasto y la Lista de Cuentas.

Acuerdo por el que se determina la norma para establecer la estructura del formato de la Relación de Bienes que Componen el Patrimonio del Ente Público.

Norma para la difusión a la ciudadanía de la Ley de Ingresos y del Presupuesto de Egresos.

Norma para establecer la estructura del Calendario de Ingresos Base Mensual.

Norma para establecer la estructura del Calendario del Presupuesto de Egresos Base Mensual.

Normas para establecer la estructura de información del formato del Ejercicio y Destino de Gasto Federalizado y Reintegros.

Norma para establecer la estructura de información del formato de Programas con Recursos Federales por Orden de Gobierno.

Norma para establecer la estructura de información de la Relación de las Cuentas Bancarias Productivas Específicas que se presentan en la Cuenta Pública, en las cuales se depositen los Recursos Federales transferidos.

Acuerdo por el que se determina la norma de información financiera para precisar los alcances del Acuerdo 1 aprobado por el Consejo Nacional de Armonización Contable, en reunión del 3 de mayo de 2013 y publicado el 16 de mayo de 2013.

MCG Capítulo I y Capítulo II

MCG Anexo 1 Matrices de Conversión.

Metodología que permita hacer comparables las cifras presupuestales de los últimos seis ejercicios fiscales del ámbito federal.

Clasificación Económica de los Ingresos, de los Gastos y del Financiamiento de los Entes Públicos.

Plan de Cuentas.

Normas y Metodología para la Emisión de la Información Financiera y Estructura de los Estados Financieros Básicos del Ente Público y Características de sus Notas.

Postulados Básicos

Sustancia Económica.

La sustancia económica debe prevalecer en la delimitación y operación del sistema de información contable, así como en el reconocimiento contable de las transacciones, transformaciones internas y otros eventos que afectan a una entidad.



Entidad Económica.

La entidad económica es aquella unidad identificable que realiza actividades económicas, constituida por combinaciones de recursos humanos, materiales y financieros, conducidos y administrados por un único centro de control que toma decisiones.

Negocio en Marcha

La entidad económica se presume en existencia permanente, dentro de un horizonte de tiempo ilimitado, salvo prueba en contrario, por lo que las cifras en el sistema de información contable, representan valores sistemáticamente obtenidos, con base en las NIF.

En tanto prevalezcan dichas condiciones, no deben determinarse valores estimados provenientes de la disposición o liquidación del conjunto de los activos netos de la entidad.

Devengación Contable

Los efectos derivados de las transacciones que lleva a cabo la entidad económica con otras entidades, de las transformaciones internas y de otros eventos, que la han afectado económicamente, deben reconocerse contablemente en su totalidad, en el momento en el que ocurren.

Asociación de Costos y Gastos con Ingresos

Los costos y gastos de una entidad deben identificarse con el ingreso que generen, en el mismo período, independientemente de la fecha en que se realicen.

Valuación

Los efectos financieros derivados de las transacciones, transformaciones internas y otros eventos, que afectan económicamente a la entidad, deben cuantificarse en términos monetarios, atendiendo a los atributos del elemento a ser valuado, con el fin de captar el valor económico más objetivo de los activos netos.

Dualidad Económica.

La estructura financiera de una entidad económica está constituida por los recursos de los que dispone para la consecución de sus fines y por las fuentes para obtener dichos recursos, ya sean propias o ajenas.

Consistencia

Ante la existencia de operaciones similares en una entidad, debe corresponder un mismo tratamiento contable semejante, el cual debe permanecer a través del tiempo, en tanto no cambie la esencia económica de las operaciones.

Normatividad aplicada a los estados financieros.

Las cifras presentadas se fundamentan en la aplicación de los postulados básicos de la Contabilidad Gubernamental: sustancia económica, entidad, existencia permanente, revelación suficiente, importancia relativa, registro e integración presupuestaria, devengo, valuación contable, dualidad económica y consistencia; así como de los lineamientos emitidos por el CONAC, adoptados y difundidos por el Consejo de Armonización Contable para el Estado Libre y Soberano de Puebla (CACEP), legislación Estatal y normatividad relacionada para el ejercicio del presupuesto



6. Políticas de Contabilidad Significativas.

A continuación, se resumen las políticas de contabilidad más significativas, las cuales han sido aplicadas consistentemente a la fecha que se presenta, a menos que se especifique lo contrario.

- a) Por lo que respecta a los bienes adquiridos por la ASEP estos son registrados a su valor historio. Los bienes que recibe por donación son reconocidos contablemente por su avalúo correspondiente.
- b) La Auditoría Superior del Estado de Puebla no ha realizado operación alguna con el extranjero durante el periodo que se informa del año en curso.
- c) No se aplicó método de valuación de inversiones puesto que no se ha realizado operación alguna de esta índole.
- d) Las compras de insumos de papelería, insumos de impresión para equipos de cómputo, etc., se realizan en forma mensual y sólo por las cantidades que cada una de las áreas administrativas determina en función de su consumo estimado durante dicho periodo, por lo que no se reporta saldo en la partida de Almacén. Así mismo, esta Institución no realiza procesos de producción que impliquen la determinación de su costo de venta.
- e) No se proporcionan beneficios adicionales a los trabajadores ya que por normatividad existe una entidad responsable de pagar las pensiones a los empleados de base y confianza de acuerdo a la normatividad aplicable.
- f) La Auditoría cuenta con provisiones por concepto de retenciones del Impuesto sobre la Renta a causa de servicios personales, del Sistema de Ahorro para el Retiro, del Sistema de Seguridad Social y la provisión del Impuesto Sobre Erogaciones por Remuneraciones al Trabajo Personal, así como de finiquitos de prestaciones laborales a ex servidores públicos de esta Institución.
- g) A la fecha de los estados financieros no se ha creado reserva alguna.
- h) A la fecha de los estados financieros no se aplicaron cambios en políticas contables ni corrección de errores.
- i) Reclasificación. Derivado de un análisis de los lineamientos vigentes en la LGCG y los criterios emitidos por la CONAC, se realizó una reclasificación en los ingresos y se determinó que:

Durante el ejercicio fiscal se revisará y revalorará la normativa, por lo que en caso de determinar registros o cuentas diferentes ya previamente establecidas, se realizarán los registros necesarios para dar cumplimiento a las leyes y normativas vigentes.



Los ingresos obtenidos correspondientes a copias certificadas, inscripciones, constancias y del padrón de Auditores Externos, es decir los derechos con los que cuenta el ente público, dichos ingresos se reclasificaron de enero a junio en el rubro de ingresos por venta de bienes y prestación de servicios y otros ingresos; a partir del mes de julio se registrarán en dicho rubro ya antes mencionado, los cuales se venían registrando en el rubro de Derechos.

Los ingresos obtenidos por concepto de Multas (medias de apremio), se registraban en el rubro de aprovechamientos de enero a junio; por lo que a partir del mes de julio se reclasificaron al rubro de ingresos por venta de bienes y prestación de servicios de acuerdo a la normativa vigente.

- j) Derivado al análisis realizado se determinó la cancelación de cuentas por pagar y por cobrar debido a que feneció el derecho de pago y cobro de las mencionadas, dicha cancelación correspondiente a cheques no cobrados, finiquitos y otros pagos de cuentas por pagar.

7. Posición en moneda extranjera.

A la fecha de los estados financieros no se tienen pasivos en moneda extranjera.

8. Reporte Analítico del Activo.

En referencia a los porcentajes de depreciación de los activos se ha adoptado los parámetros de estimación de vida útil emitidos por el CONAC publicados el 15 de agosto de 2012, en el Diario Oficial de la Federación.

Los valores residuales de los activos se detallan a continuación por tipo de activo.

<u>Concepto</u>	<u>% de Depreciación</u>
Mobiliario y Equipo de Administración	<u>Anual</u>
Muebles de Oficina y Estantería	10
Muebles, Excepto de Oficina y Estantería	10
Equipo de Cómputo y de Tecnologías de la Información	33.3
Otros Mobiliarios y Equipos de Administración	10
Mobiliario y Equipo Educativo y Recreativo	
Equipos y Aparatos Audiovisuales	33.3
Aparatos Deportivos	20
Cámaras Fotográficas y de Video	33.3
Otro Mobiliario y Equipo Educativo y Recreativo	20
Equipo e Instrumental Médico y de Laboratorio	
Equipo Médico y de Laboratorio	20
Instrumental Médico y de Laboratorio	20



Equipo de Transporte

Automóviles y Equipo Terrestre	20
Otros Equipos de Transporte	20

Maquinaria, Otros Equipos y Herramientas

Sistemas de Aire Acondicionado, Calefacción y de Refrigeración Industrial y Comercial	10
Equipo de Comunicación y Telecomunicación	10
Equipos de Generación Eléctrica, Aparatos y Accesorios Eléctricos	10
Herramientas y Máquinas-Herramienta	10
Otros Equipos	10

No se capitalizó gasto alguno a la fecha, proveniente de gastos de investigación y desarrollo.

No se reporta riesgo por tipo de cambio o tipo de interés de las inversiones financieras porque no se está en estos supuestos.

No se reporta valor activado ya que no se erogó recurso alguno en bienes construidos por la Auditoría Puebla.

No existen circunstancias de carácter significativo que afecten el activo y que provengan de litigios, garantías, baja en inversiones, avales, etc.

No se presentó desmantelamiento alguno de activos.

La Auditoría Puebla ha implementado dentro de su PROGRAMA INTEGRAL DE DESARROLLO INSTITUCIONAL (PIDI) la herramienta de las 5's que contempla, entre otras, el uso eficiente de los bienes materiales de la Institución.

Finalmente, no se reportan variaciones en materia de inversiones en valores, patrimonios de otras entidades, inversiones en empresas de participación mayoritaria o minoritaria o de patrimonio de organismos descentralizados de control presupuestario directo ya que no operan estas situaciones.

9. Fideicomisos, mandatos y análogos.

A la fecha de los estados financieros no se tiene figura alguna de este tipo por lo que no se reporta información.



10. Reporte de la Recaudación.

En el tema de la recaudación la fuente de ingresos de la Auditoría Puebla proviene de las aportaciones contempladas en la Ley de Ingresos vigente. En cuanto a los aprovechamientos, su recaudación está sujeta a la ocurrencia de los supuestos de incumplimiento de obligaciones de las entidades fiscalizadas, así como al pago de servicios demandados por la ciudadanía. Bajo esta tesitura la recaudación e ingresos a mediano plazo se reducen a conocer el presupuesto de egresos autorizado a ejercer a esta Auditoría para el ejercicio 2019.

Ingresos Estatales

Concepto	Devengado	Recaudado	Variación
Aprovechamientos	\$ -	\$ -	0%
Derechos y Productos	247,997.49	247,997.49	0%
Ingresos por venta de bienes y	909,266.78	909,266.78	
Transferencias, Subsidios y otras	155,119,379.00	155,119,379.00	0%
Total, de Ingresos	\$ 156,276,643.27	\$ 156,276,643.27	0%

11. Información sobre Deuda y el Reporte Analítico de Deuda.

Como ya se mencionó en las notas al Estado Analítico de Deuda, la Auditoría Puebla no ha contraído deuda pública y solo refleja los adeudos de los diversos tipos de pasivos que ya se comentaron en el citado Estado.

12. Calificaciones otorgadas.

No aplica la calificación crediticia.

13. Proceso de mejora.

a) Principales Políticas de Control Interno.

Las políticas de control interno están contempladas en los manuales de procedimientos que se localizan en el Sistema de Administración de Documentos, en ellos se detalla la debida asignación de Autoridad, Responsabilidad y los cargos, a la par de que establecen las diferentes relaciones jerárquicas y funcionales para cada uno de estos. Como ejemplo se tiene el control interno en el registro de los momentos contables del egreso y el ingreso; expedición de viáticos; adquisiciones de bienes y servicios; control de inventarios de activos que conforman el patrimonio; pago de facturas, etc.

b) Medidas de desempeño financiero, metas y alcance.



Las principales mejoras que se realizaron a los procesos en materia financiera en la Auditoría Superior del Estado de Puebla, versan sobre la Armonización Contable, la cual, tiene como principal objetivo establecer los criterios generales, que registrarán la contabilidad gubernamental y la emisión de información financiera de los entes públicos, con el fin de establecer criterios generales de registro y presentación de información en todos los órdenes de gobierno.

Al respecto, desde la entrada en vigor de la Ley General de Contabilidad Gubernamental (LGCG), la Auditoría de Puebla se encontró en un proceso de adecuaciones tanto en el ámbito normativo, como en los procedimientos de control, registro y presentación de información presupuestal, programática y contable.

Por lo anterior se enuncian las principales acciones realizadas en el ejercicio fiscal 2013, correspondientes al proceso de mejora en la Armonización Contable.

A partir del 1 de enero de 2013 se efectúan registros contables en apego a la base técnica prevista en la normatividad emitida por el CONAC con el objeto de obtener información Contable, Programática y Presupuestal que permita dar cumplimiento al artículo cuarto transitorio de la LGCG.

Para cumplir en tiempo y forma a los plazos establecidos en la LGCG, en 2013 se lograron adoptar e implementar los siguientes documentos técnico-normativos:

Ley General de Contabilidad Gubernamental.

Marco Conceptual de Contabilidad Gubernamental.

Postulados Básicos de Contabilidad Gubernamental.

Clasificador por Rubros de Ingresos.

Clasificación Administrativa.

Clasificación Funcional del Gasto.

Clasificación Programática.

Clasificador por Tipo de Gasto.

Clasificador por Objeto del Gasto.

Adecuaciones al Clasificador por Objeto de Gasto.

Clasificador por Objeto del Gasto (Capítulo, Concepto y Partida Genérica).

Clasificador por Fuentes de Financiamiento.

Plan de Cuentas.

Manual de Contabilidad Gubernamental.

Normas y Metodología para la Emisión de Información Financiera y Estructura de los Estados Financieros Básicos del Ente Público y Características de sus Notas.

Principales Reglas de Registro y Valoración del Patrimonio (Elementos Generales).

Clasificación Funcional del Gasto (Finalidad, Función y Subfunción).



Normas y Metodología para la Determinación de los Momentos Contables de los Ingresos.

Normas y Metodología para la Determinación de los Momentos Contables de los Egresos.

Parámetros de Estimación de Vida Útil.

Marco Metodológico Sobre la Forma y Términos en que Deberá Orientarse el Desarrollo del Análisis de los Componentes de las Finanzas Públicas con Relación a los Objetivos y Prioridades que, en la Materia, Establezca la Planeación del Desarrollo, para su Integración en la Cuenta Pública.

Clasificación Económica de los Ingresos, de los Gastos y del Financiamiento de los Entes Públicos.

Lineamientos Mínimos relativos al Diseño e Integración del Registro en los Libros Diario, Mayor e Inventarios y Balances (Registro Electrónico).

Lineamientos para la elaboración del Catálogo de Bienes que permita la interrelación automática con el Clasificador por Objeto del Gasto y la Lista de Cuentas.

Lineamientos dirigidos a asegurar que el Sistema de Contabilidad Gubernamental facilite el Registro y Control de los Reglas Específicas de Registro y Valoración del Patrimonio.

Lineamientos para la elaboración del Catálogo de Bienes Inmuebles que Permita la interrelación automática con el Clasificador por Objeto del Gasto y la Lista de Cuentas.

Mejoras a los documentos aprobados por el Consejo Nacional de Armonización Contable.

Lineamientos que deberán observar los entes públicos para registrar en las cuentas de activo los fideicomisos sin estructura orgánica y contratos análogos, incluyendo mandatos.

Acuerdo que reforma las Principales Reglas de Registro y Valoración del Patrimonio (Elementos Generales) publicado el 27 de diciembre de 2010, y reformado el 8 de agosto de 2013.

Acuerdo que reforma las Normas y Metodología para la Determinación de los Momentos Contables de los Ingresos.

Acuerdo por el que se determina la Norma para establecer la estructura del formato de la Relación de Bienes que Componen el Patrimonio del Ente Público.

Lineamientos sobre los Indicadores para Medir los Avances Físicos y Financieros relacionados con los Recursos Públicos Federales.

14. Información por segmentos.

La Auditoría Superior es el ente fiscalizador dependiente del Honorable Congreso del Estado, no obstante, tiene autonomía técnica y de gestión, por lo cual presenta sus estados financieros de manera independiente de la información financiera del Congreso del Estado.

15. Eventos Posteriores al cierre.

A la fecha de presentación de los Estados Financieros con cifras al no se reportan eventos posteriores que puedan afectar dichas cifras.



16. Partes relacionadas.

No existen partes relacionadas que puedan ejercer influencia significativa sobre la toma de decisiones financieras y operativas de la Auditoría Puebla, puesto que goza de autonomía técnica y de gestión, por lo que es la única responsable de la aplicación de su presupuesto de egresos y de sus ingresos.

17. Responsabilidad sobre la presentación razonable de los Estados financieros.

Cada uno de los Estados Financieros se ha rubricado por los responsables encargados de su elaboración, revisión y autorización, para garantizar que los mismos presentan razonablemente las cifras financieras, así como el contenido de sus notas.

"Bajo protesta de decir verdad declaramos que los Estados Financieros y sus notas, son razonablemente correctos y son responsabilidad del emisor."

